FISCALÍA GENERAL DEL ESTADO DE MICHOACÁN

CALENDARIO ANUAL DE FECHAS CONMEMORATIVAS DE LOS DERECHOS HUMANOS 2022

IMPORTANCIA DE CONMEMORAR LOS DÍAS INTERNACIONALES

Los días internacionales son fechas de conmemoración y reflexión establecidas a nivel internacional por la *Organización de las Naciones Unidas* (ONU), a partir de sucesos históricos significativos, relevantes o de importancia para generar conciencia sobre una situación, problema o condición humana en particular.

En palabras de la Organización de las Naciones Unidas:

> *Los días internacionales tienen por objeto sensibilizar, concienciar, llamar la atención, señalar que existe un problema sin resolver, un asunto importante y pendiente en las sociedades para que, a través de esa sensibilización, los gobiernos y los estados actúen y tomen medidas o para que los ciudadanos así lo exijan a sus representantes.*[1]

Para la Fiscalía General del Estado, la conmemoración de días internacionales permite poner de manifiesto el compromiso institucional por fomentar la cultura de respeto, promoción, reconocimiento y defensa de los derechos humanos, al llevar a cabo actividades de manera paulatina, que contribuyan en la formación de una conciencia institucional sobre la importancia de los derechos humanos.

Al ser un tema institucional y transversal, la realización de las actividades señaladas en el presente calendario se prevén con la participación de todas las Unidades Administrativas de la Fiscalía General del Estado, así como con la participación ciudadana, colectivos y organizaciones de la sociedad civil, atendiendo a los temas específicos, cuya coordinación estará a cargo de la Dirección General Jurídica y de Derechos Humanos, a través de la Dirección de Promoción y Defensa de los Derechos Humanos.

De conformidad con el Plan de Persecución de Delitos 2.0, la Fiscalía General del Estado de Michoacán, en cuanto Órgano Constitucional Autónomo, se encarga de dirigir la investigación y persecución de los delitos, y del ejercicio de la acción penal pública, cuya actuación se realiza en el marco del respeto de los derechos humanos de las víctimas y de las personas imputadas.

Ante ese deber constitucional, la Fiscalía reitera su compromiso permanente con la promoción, respeto, protección y garantía de los derechos humanos, es así que, a través del Eje Estratégico 2 denominado “Derechos Humanos”, línea de acción 2.1 Fortalecimiento de la cultura de respeto a los derechos humanos; se establece como acción específica 2.1.7 Actualizar el calendario anual de fechas conmemorativas de los derechos humanos, así como proponer las actividades para la difusión de las mismas.

---

[1] Organización de las Naciones Unidas (2016), *¿Para qué sirven los Días internacionales?*, [en línea] disponible en: http://www.onu.org.mx/para-que-sirven-los-dias -internacionales/ consultada el 23 de enero de 2020.

Por su parte, el Programa Institucional de Derechos Humanos, establece en su objetivo específico I, denominado Incentivar la promoción, respeto, protección y garantía de los derechos humanos, bajo la estrategia 1.2. Promover la cultura institucional de reconocimiento, fomento, fortalecimiento y defensa de los derechos humanos, y su línea de acción 1.2.5. Elaborar un calendario anual de fechas conmemorativas, vinculadas con las atribuciones de la institución.

De ahí que, analizando la totalidad de las fechas reconocidas por la Asamblea General de las Naciones Unidas, y algunas otras declaradas por los organismos especializados del Sistema de las Naciones Unidas relativos a momentos o actos claves en la historia, se propongan las de mayor vinculación con las actividades institucionales, siendo las siguientes:

ÍNDICE

ENERO

DÍA INTERNACIONAL DEL BRAILLE 10
DÍA MUNDIAL DE LA CULTURA AFRICANA Y DE LOS AFRODESCENDIENTES (UNESCO) 11
DÍA INTERNACIONAL DE CONMEMORACIÓN ANUAL EN MEMORIA DE LAS VÍCTIMAS DEL HOLOCAUSTO 12

FEBRERO

DÍA INTERNACIONAL DE TOLERANCIA CERO CON LA MUTILACIÓN GENITAL FEMENINA 14
DÍA INTERNACIONAL DE LA MUJER Y LA NIÑA EN LA CIENCIA 15
DÍA MUNDIAL DE LA RADIO 16
DÍA MUNDIAL DE LA JUSTICIA SOCIAL 17
DÍA INTERNACIONAL DE LA LENGUA MATERNA 18

MARZO

DÍA DE LA CERO DISCRIMINACIÓN 20
DÍA INTERNACIONAL DE LA MUJER 21
DÍA INTERNACIONAL DE LAS JUEZAS 22
DÍA INTERNACIONAL DE LA ELIMINACIÓN DE LA DISCRIMINACIÓN RACIAL 23
DÍA INTERNACIONAL DE LOS BOSQUES 24
MOTIVACIÓN: 24
DÍA INTERNACIONAL DEL AGUA 25
DÍA INTERNACIONAL DEL DERECHO A LA VERDAD EN RELACIÓN CON VIOLACIONES GRAVES DE LOS DERECHOS HUMANOS Y DE LA DIGNIDAD DE LAS VÍCTIMAS 26
DÍA INTERNACIONAL DE SOLIDARIDAD CON LOS MIEMBROS DEL PERSONAL DETENIDOS O DESAPARECIDOS 27
DÍA INTERNACIONAL DE RECUERDO DE LAS VÍCTIMAS DE LA ESCLAVITUD Y LA TRATA TRANSATLÁNTICA DE ESCLAVOS 28

ABRIL

DÍA INTERNACIONAL DE REFLEXIÓN SOBRE EL GENOCIDIO DE 1994 CONTRA LOS TUTSIS EN RWANDA 30
DÍA MUNDIAL DE LA SALUD 31
DÍA INTERNACIONAL DE LA MADRE TIERRA 32
DÍA INTERNACIONAL DE LAS NIÑAS EN LAS TECNOLOGÍAS DE LA INFORMACIÓN Y LA COMUNICACIÓN (TIC) 33
DÍA MUNDIAL DEL LIBRO Y DEL DERECHO DE AUTOR 34
DÍA MUNDIAL DE LA SEGURIDAD Y SALUD EN EL TRABAJO 35

MAYO

DÍA MUNDIAL DE LA LIBERTAD DE PRENSA 37
DÍA INTERNACIONAL DE LAS FAMILIAS 38
DÍA INTERNACIONAL DE LA CONVIVENCIA EN PAZ 39
INTERNACIONAL CONTRA LA HOMOFOBIA Y LA TRANSFOBIA 40
DÍA MUNDIAL DE LAS TELECOMUNICACIONES Y LA SOCIEDAD DE LA INFORMACIÓN 42
DÍA MUNDIAL DE LA DIVERSIDAD CULTURAL PARA EL DIALOGO Y EL DESARROLLO 43

JUNIO

DÍA INTERNACIONAL DE LOS NIÑOS VÍCTIMAS INOCENTES DE LA AGRESIÓN 45
DÍA MUNDIAL DEL MEDIO AMBIENTE 46
DÍA MUNDIAL CONTRA EL TRABAJO INFANTIL 47
DÍA MUNDIAL DE TOMA DE CONCIENCIA DEL ABUSO Y MALTRATO EN LA VEJEZ 48
DÍA MUNDIAL DE LOS REFUGIADOS 49
DÍA INTERNACIONAL DE LA LUCHA CONTRA EL USO INDEBIDO Y EL TRÁFICO ILÍCITO DE DROGAS 50
DÍA INTERNACIONAL DE LAS NACIONES UNIDAS EN APOYO DE LAS VÍCTIMAS DE LA TORTURA 51
DÍA DEL ORGULLO GAY 52

JULIO

DÍA MUNDIAL DE LA POBLACIÓN 54
DÍA INTERNACIONAL DE NELSON MANDELA 55
DÍA MUNDIAL CONTRA LA TRATA 56

AGOSTO

DÍA INTERNACIONAL DE LOS PUEBLOS INDÍGENAS 58
DÍA INTERNACIONAL DE LA JUVENTUD 59
DÍA INTERNACIONAL DE CONMEMORACIÓN Y HOMENAJE A LAS VÍCTIMAS DEL TERRORISMO 60
DÍA DE CONMEMORACIÓN DE LAS VÍCTIMAS DE ACTOS DE VIOLENCIA BASADOS EN LA RELIGIÓN O LAS CREENCIAS 61
DÍA INTERNACIONAL DE RECUERDO DE LA TRATA DE ESCLAVOS Y DE SU ABOLICIÓN 62
DÍA INTERNACIONAL DE LAS VÍCTIMAS DE DESAPARICIONES FORZADAS ... 63

SEPTIEMBRE

DÍA INTERNACIONAL DE LA DEMOCRACIA 65
DÍA INTERNACIONAL DE LA PAZ 66
DÍA INTERNACIONAL DE LA LENGUA DE SEÑAS 67
DÍA INTERNACIONAL DEL ACCESO UNIVERSAL A LA INFORMACIÓN 68

OCTUBRE

DÍA INTERNACIONAL DE LAS PERSONAS DE EDAD 70
DÍA INTERNACIONAL DE LA NO VIOLENCIA 71
DÍA MUNDIAL DE LA SALUD MENTAL 72
DÍA INTERNACIONAL DE LA NIÑA 74
DÍA INTERNACIONAL DE LAS MUJERES RURALES 75
DÍA INTERNACIONAL DE LUCHA CONTRA EL CANCER DE MAMA 76
DÍA MUNDIAL DE LA ESTADISTICA 77
DÍA DE LAS NACIONES UNIDAS 78

NOVIEMBRE

DÍA INTERNACIONAL PARA PONER FIN A LA IMPUNIDAD DE LOS CRIMENES CONTRA PERIODISTAS 80
DÍA MUNDIAL DE LA CIENCIA PARA LA PAZ Y EL DESARROLLO 81
DÍA INTERNACIONAL PARA LA TOLERANCIA 82
DÍA UNIVERSAL DEL NIÑO 83
DÍA INTERNACIONAL PARA LA ELIMINACIÓN DE LA VIOLENCIA CONTRA LA MUJER 84

DICIEMBRE

DÍA MUNDIAL DEL SIDA 87
DÍA INTERNACIONAL PARA LA ABOLICIÓN DE LA ESCLAVITUD 88
DÍA INTERNACIONAL DE LAS PERSONAS CON DISCAPACIDAD 89
DÍA INTERNACIONAL CONTRA LA CORRUPCIÓN 90
DÍA DE LOS DERECHOS HUMANOS 91
DÍA INTERNACIONAL DE LOS MIGRANTES 92
DÍA INTERNACIONAL DE LA PREPARACIÓN ANTE LAS EPIDEMIAS 93

ENERO

DÍA: 04 DE ENERO

DÍA INTERNACIONAL DEL BRAILLE

Cada año desde 2019 con la finalidad de crear mayor conciencia sobre la importancia del braille como medio de comunicación para la plena realización de los derechos humanos para las personas ciegas y con deficiencia visual.

MOTIVACIÓN:

El 1 de noviembre de 2018, la Asamblea General de las Naciones Unidas, a través de la resolución **A/C.3/73/L.564/13**, proclamó el 4 de enero como el Día Mundial del Braille.

De acuerdo con la Organización Mundial de la Salud (OMS) aproximadamente 1,300 millones de personas en el mundo sufren algún tipo de discapacidad visual, lo cual hace más probable que vivan en la pobreza, tengan peor salud y se encuentren desfavorecidas para acceder a la educación y al empleo.[2]

En el año 2006 se adoptó la Convención de los Derechos de las Personas con Discapacidad con el fin de promover los derechos y el bienestar de estas personas con la implementación de la Agenda 2030 para el Desarrollo Sostenible. En ella se adopta una amplia clasificación de las personas con discapacidad y se reafirma que todas ellas, incluyendo cualquier tipo de discapacidad, deben poder gozar de todos los derechos humanos y libertades fundamentales.

PROPUESTA DE ACTIVIDADES:

- E- card alusiva a la fecha de conmemoración.
- Proponer contenidos sintetizados para difusión y en su caso impresión en sistema braille de la normativa fundamental de la Fiscalía General del Estado.
- Elaboración de infografías en sistema braille con información fundamental de los servicios que brinda la Fiscalía General del Estado.
- Conferencia y/o capacitación a cargo de especialistas en la materia.
- Gestionar e implementar señalética en sistema braille para el edificio principal de la Fiscalía y paulatinamente para las distintas unidades administrativas.
- Difusión de los principales instrumentos internacionales en la materia.

[2] https://www.un.org/es/observances/braille-day

DÍA: 24 DE ENERO

DÍA MUNDIAL DE LA CULTURA AFRICANA Y DE LOS AFRODESCENDIENTES (UNESCO)

MOTIVACIÓN:

La Organización de las Naciones Unidas para la Educación, la Ciencia y la Cultura (UNESCO), por primera vez, adoptó el 24 de enero como Día Mundial de la Cultura Africana y de los Afrodescendientes en la Conferencia General 2019. Un día para celebrar las numerosas y vibrantes culturas del continente africano y de las diásporas africanas en todo el mundo; así como los aportes culturales de las personas afrodescendientes, que han tenido una gran influencia en la música, en el arte y en la gastronomía[3].

PROPUESTA DE ACTIVIDADES:

- E- card alusiva a la fecha de conmemoración.
- Difusión de los principales instrumentos internacionales en la materia.
- Adhesión a la campaña emitida por la UNESCO
- Conferencia y/o capacitación a cargo de especialistas en la materia.

[3] https://www.un.org/es/observances/decade-people-african-descent/world-day

DÍA: 27 DE ENERO

DÍA INTERNACIONAL DE CONMEMORACIÓN ANUAL EN MEMORIA DE LAS VÍCTIMAS DEL HOLOCAUSTO

MOTIVACIÓN:

Cada año en torno al 27 de enero la UNESCO rinde tributo a la memoria de las víctimas del Holocausto y ratifica su compromiso de luchar contra el antisemitismo, el racismo y toda otra forma de intolerancia que pueda conducir a actos violentos contra determinados grupos humanos[4].

La iniciativa #ProtectTheFacts trata de fomentar la sensibilización acerca de las versiones tergiversadas del Holocausto. La campaña empodera a las personas para que puedan identificar y contrarrestar la distorsión de los hechos relativos al Holocausto en la sociedad y las redes sociales. Su objetivo es proteger los registros históricos del Holocausto, mediante la promoción de los conocimientos históricos y la educación relativa al Holocausto, y contribuir así a la prevención del genocidio. La campaña está auspiciada conjuntamente por las Naciones Unidas, la Comisión Europea y la Alianza Internacional para la Memoria del Holocausto.

PROPUESTA DE ACTIVIDADES:

- E- card alusiva a la fecha de conmemoración.
- Conferencia y/o capacitación a cargo de especialistas en la materia.
- Difundir los principales instrumentos internacionales en la materia.
- Proyección de documental sobre el Holocausto.
- Adhesión a la campaña internacional #**Protegerloshechos** utilizando el hashtag #ProtegerLaHistoria

[4] Organización de las Naciones Unidas para la Educación, la Ciencia y la Cultura (UNESCO) [en línea] disponible en: https://es.unesco.org/commemorations/holocaustremembranceday

FEBRERO

DIA: 06 DE FEBRERO

DÍA INTERNACIONAL DE TOLERANCIA CERO CON LA MUTILACIÓN GENITAL FEMENINA

MOTIVACIÓN:

A partir de año 2012, la ONU designó el 6 de febrero el Día Internacional de Tolerancia Cero para la Mutilación Genital Femenina, con el objetivo de crear conciencia para ampliar y dirigir los esfuerzos para la eliminación de esta práctica[5].

PROPUESTA DE ACTIVIDADES:

- E- card alusiva a la fecha de conmemoración.
- Adhesión a la campaña emitida por la ONU en 2021, bajo el lema:

  "No hay tiempo para la inacción global: Unión, financiación y acción para eliminar la mutilación genital femenina".

- Difusión del video emitido por la ONU titulado *"Ninguna hija mía será circuncidada"*[6]
- Difundir los principales instrumentos internacionales en la materia.

[5] https://www.un.org/es/observances/female-genital-mutilation-day
[6] Organización de las Naciones Unidas [en línea] disponible en: https://youtu.be/GK1IV9BBdC4

DÍA: 11 DE FEBRERO

DÍA INTERNACIONAL DE LA MUJER Y LA NIÑA EN LA CIENCIA

MOTIVACIÓN:

La Asamblea General de las Naciones Unidas declaró el 11 de febrero Día Internacional de las Mujeres y las Niñas en la Ciencia en reconocimiento al papel clave que desempeñan las mujeres en la comunidad científica y la tecnología, así como con el fin de lograr su acceso y la participación plena y equitativa en la ciencia logrando la igualdad de género y el empoderamiento[7].

PROPUESTA DE ACTIVIDADES:

- E- card alusiva a la fecha de conmemoración.
- Difusión en redes sociales del video emitido por la ONU:

  "Las mujeres a la vanguardia de los descubrimientos científicos"[8]

- Difundir los principales instrumentos internacionales en la materia.

[7] https://www.un.org/es/observances/women-and-girls-in-science-day
[8] Organización de las Naciones Unidas [en línea] disponible en: https://youtu.be/yHnzpMAahFs

DÍA: 13 DE FEBRERO

DÍA MUNDIAL DE LA RADIO

MOTIVACIÓN:

La radio es un medio de comunicación único para celebrar la diversidad humana y constituye una plataforma para el discurso democrático. La radio sigue siendo, además, el medio de comunicación más usado en todo el mundo. Esta capacidad de llegar al mayor número de público posible la convierte en una herramienta indispensable para dar forma a la experiencia de la sociedad en la diversidad, y es el escenario perfecto para que todas las voces se expresen libremente, se sientan representadas y puedan ser escuchadas. Las emisoras de radio deben servir a comunidades diversas, ofrecer una amplia variedad de programas, puntos de vista y contenido, y deben reflejar la diversidad de audiencias en sus organizaciones y operaciones.

PROPUESTA DE ACTIVIDADES:

- E- card alusiva a la fecha de conmemoración.
- Difusión en redes sociales de la página https://worldradiomap.com/map/ en donde se puede escuchar la transmisión en vivo de las emisoras de radio de todo el mundo.
- Difundir los principales instrumentos internacionales en la materia.
- Adhesión a la campaña emitida por la ONU en 2021, bajo el lema: “Nuevo mundo, nueva radio", #DiaMundialDeLaRadio #NuevoMundoNuevaRadio.[9]

[9] https://es.unesco.org/commemorations/worldradioday

DÍA: 20 DE FEBRERO

DÍA MUNDIAL DE LA JUSTICIA SOCIAL

MOTIVACIÓN:

La justicia social es un principio fundamental para la convivencia pacífica y próspera, dentro los países y entre ellos. Defendemos los principios de justicia social cuando promovemos la igualdad de género, o los derechos de los pueblos indígenas y los migrantes. Promovemos la justicia social cuando eliminamos las barreras que enfrentan las personas debido al género, la edad, la raza, la etnia, la religión, la cultura o la discapacidad.

PROPUESTA DE ACTIVIDADES:

- E- card alusiva a la fecha de conmemoración.
- Difusión en redes sociales de la Declaración de la Organización Internacional del Trabajo sobre la justicia social para una globalización equitativa.[10]
- Difusión en redes sociales de los principales instrumentos internacionales en la materia.

[10] https://undocs.org/es/A/RES/63/199

DÍA: 21 DE FEBRERO

DÍA INTERNACIONAL DE LA LENGUA MATERNA

MOTIVACIÓN:

Desde 1999, la **UNESCO** ha promovido este día para fomentar un compromiso amplio e internacional para promover el multilingüismo y la diversidad lingüística, como en el caso de la salvaguardia de las lenguas en peligro de desaparición[11].

Esta actividad consiste en una simulación de las dificultades que los refugiados atraviesan al solicitar asilo a otro Estado. Los temas tratados incluyen:

- Las frustraciones y factores emocionales que los refugiados deben pasar.
- Cómo vencer la barrera del idioma.
- La discriminación durante el procedimiento de solicitud.

PROPUESTA DE ACTIVIDADES:

- E- card alusiva a la fecha de conmemoración.
- Difusión de los principales Instrumentos Internacionales en la Materia.
- Emisión y difusión de un video o capsulas informativas de los servicios que brinda la Institución, o bien de la importancia de la conservación de la diversidad lingüística, traducidos en las lenguas reconocidas que se hablan en el Estado de Michoacán.

[11] https://www.un.org/es/observances/mother-language-day

MARZO

60
IS THE YEAR
TO
VOTE
REACTION
OUT
60
IS THE YEAR
TO
VOTE
REACTION
OUT

DÍA: 1 DE MARZO

DÍA DE LA CERO DISCRIMINACIÓN

MOTIVACIÓN:

En el Día de la Cero Discriminación, el Programa Conjunto de las Naciones Unidas sobre el VIH/sida (ONUSIDA) destaca el derecho de toda persona a no sufrir discriminación.

Nunca se debe discriminar a nadie por razones de edad, sexo, identidad de género, orientación sexual, discapacidad, raza, etnia, idioma, estado de salud (incluyendo el VIH), localización geográfica, estatus económico o migratorio, o por cualquier otra índole. Sin embargo, y desafortunadamente, la discriminación sigue minando los esfuerzos para conseguir un mundo más justo y equitativo. Muchas personas se enfrentan día a día a la discriminación por quiénes son o lo que hacen.

PROPUESTA DE ACTIVIDADES:

- E- card, alusiva a la fecha en conmemoración.
- Jornada de sensibilización a través de conferencia y/o capacitación de la triada investigadora sobre atención a grupos en condición de vulnerabilidad, identificación y erradicación de actos de discriminación.
- Invitación a personal de la Consejo Nacional para Prevenir la Discriminación, para la difusión de la Encuesta Nacional sobre Discriminación.
- Difusión de los principales instrumentos internacionales y nacionales en la materia.
- Adhesión a la campaña emitida por la ONU en 2021, bajo el lema: “Poner fin a las desigualdades”.[12]

[12] https://www.unaids.org/es/2021_ZDD_campaign_end_inequalities

DÍA: 8 DE MARZO

DÍA INTERNACIONAL DE LA MUJER

MOTIVACIÓN:

El Día Internacional de la Mujer es una celebración mundial de los resultados económicos, políticos y sociales conseguidos por las mujeres en el pasado, presente y futuro. El primer DIM fue en 1911, el sistema de Naciones Unidas conmemora el Día Internacional de la Mujer desde 1975.[13]

Esta actividad requiere trabajo en grupo, imaginación y ganas de dibujar para explorar cuestiones relacionadas con la igualdad de género y la discriminación contra las mujeres.

PROPUESTA DE ACTIVIDADES:

- E- card alusiva a la fecha de conmemoración.
- Difusión de los principales instrumentos internacionales en la materia.
- Adhesión a la campaña internacional de ONU Mujeres.
- Proyección de documental relativo al Día Internacional de la Mujer.
- Elaboración, distribución de pulsera conmemorativa.
- Mesas de dialogo con Asociaciones Civiles o Colectivas de Mujeres, con la finalidad de escuchar y recoger el sentir ciudadano, en relación al tema de acceso a la justicia de las mujeres.
- Entrevistas a mujeres resilientes protegiendo su identidad con el objeto que con sus experiencias ayuden a otras mujeres a salir adelante.
- Iluminación de los edificios principales de la Fiscalía en color morado.
- Marco conmemorativo para uso en redes sociales.

[13] https://www.un.org/es/observances/womens-day

DÍA: 10 DE MARZO

DÍA INTERNACIONAL DE LAS JUEZAS

MOTIVACIÓN:

En abril del año 2021 la Asamblea General de las Naciones Unidas proclamó el día 10 de marzo como Día Internacional de las Juezas, mediante la resolución número 75/27, para rendir un merecido homenaje a aquellas mujeres que desempeñan dicho cargo en los sistemas judiciales de todo el mundo.[14]

Con ello se pretende reafirmar la igualdad de género y el empoderamiento de las mujeres en las funciones judiciales.

PROPUESTA DE ACTIVIDADES:

- E- card alusiva a la fecha de conmemoración.
- Difusión de los principales instrumentos internacionales de la materia.
- Serie de E-Cards denominada “Juezas Mexicanas”. Dichas imágenes serán con el fin de rendir tributo a las principales juezas del territorio mexicano a través del tiempo.

[14] https://undocs.org/es/a/75/49%20(Vol.III)

DÍA: 21 DE MARZO

DÍA INTERNACIONAL DE LA ELIMINACIÓN DE LA DISCRIMINACIÓN RACIAL

MOTIVACIÓN:

El Día Internacional de la Eliminación de la Discriminación Racial se celebra el 21 de marzo de cada año pidiendo a los países y a la comunidad internacional que redoblen los esfuerzos para eliminar todas las formas de discriminación racial, en conmemoración de los hechos ocurridos en Sharpeville, Sudáfrica en 1960.

La lucha contra la discriminación racial es un elemento central de la labor para construir la paz en la mente de hombres y mujeres, mediante la educación para la tolerancia y el rechazo de los estereotipos racistas que pueden persistir en la cultura o en los medios de comunicación.

PROPUESTA DE ACTIVIDADES:

- E- card alusiva a la fecha de conmemoración.
- Difusión de la Convención Internacional sobre la Eliminación de todas las Formas de Discriminación Racial.
- Adhesión a campaña internacional con el hashtag #FIGHTracism[15]

[15] Organización de las Naciones Unidas ONUSIDA [en línea] disponible en: https://www.un.org/es/observances/end-racism-day

DÍA: 21 DE MARZO

DÍA INTERNACIONAL DE LOS BOSQUES

MOTIVACIÓN:

En 2012, la Asamblea General de las Naciones Unidas proclamó el 21 de marzo como Día Internacional de los Bosques. Mediante su celebración se rinde homenaje a la importancia de todos los tipos de bosques y se intenta generar conciencia al respecto.

Cada vez que se celebra el Día Internacional de los Bosques, se alienta a los países a adoptar iniciativas en el plano local, nacional e internacional para la organización de actividades relacionadas con los bosques y los árboles, como, por ejemplo, campañas de plantación de árboles.

PROPUESTA DE ACTIVIDADES:

- E- card alusiva a la fecha de conmemoración.
- Difusión de Los principales instrumentos internacionales en la materia.
- Campaña de reforestación con todo el personal de la FGE.
- Adhesión a la campaña internacional emitida por la ONU para la Alimentación y la Agricultura “Restauración forestal: un camino a la recuperación y el bienestar”.
- Difusión del video oficial del Día Internacional Bosques emitida por la Organización de las Naciones Unidas.[16]

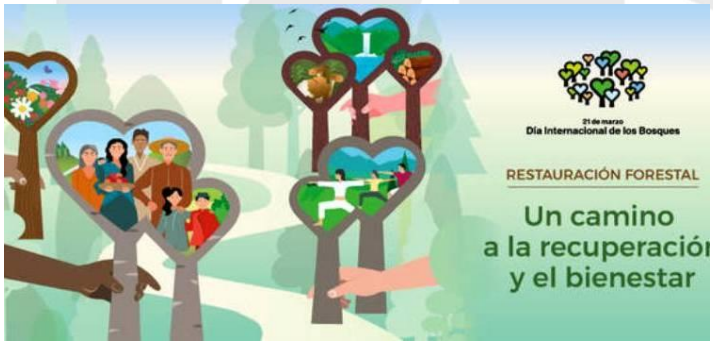

[16] Organización de las Naciones Unidas para la Alimentación y la Agricultura [en línea] disponible en: https://www.un.org/es/observances/forests-and-trees-day

DÍA: 22 DE MARZO

DÍA INTERNACIONAL DEL AGUA

MOTIVACIÓN:

El Día Mundial del Agua se celebra cada 22 de marzo para recordar la relevancia de este líquido esencial. A pesar de que todas las actividades sociales y económicas dependen en gran medida del abastecimiento de agua dulce y de su calidad, 2 200 millones de personas viven sin acceso a agua potable. Esta celebración tiene por objetivo concienciar acerca de la crisis mundial del agua y la necesidad de buscar medidas para abordarla de manera que alcancemos el Objetivo de Desarrollo Sostenible No 6: Agua y saneamiento para todos antes de 2030.

PROPUESTA DE ACTIVIDADES:

- E- card alusiva a la fecha de conmemoración.
- Difusión de los principales instrumentos internacionales en la materia.
- Adhesión a campaña internacional emitida por la Organización de las Naciones Unidas.[17]
- Emisión de una infografía relacionada con la información emitida por organismos especializados.

[17] Organización de las Naciones Unidas [en línea] disponible en: https://www.worldwaterday.org/act

DÍA: 24 DE MARZO

DÍA INTERNACIONAL DEL DERECHO A LA VERDAD EN RELACIÓN CON VIOLACIONES GRAVES DE LOS DERECHOS HUMANOS Y DE LA DIGNIDAD DE LAS VÍCTIMAS

MOTIVACIÓN:

El derecho a la verdad se invoca a menudo en el contexto de las violaciones manifiestas de los derechos humanos y las infracciones graves del derecho humanitario. Las víctimas y los parientes de víctimas de ejecuciones sumarias, desapariciones forzadas, desapariciones, secuestro de menores o torturas exigen saber qué sucedió. El derecho a la verdad entraña tener un conocimiento pleno y completo de los actos que se produjeron, las personas que participaron en ellos y las circunstancias específicas, en particular de las violaciones perpetradas y su motivación.[18]

PROPUESTA DE ACTIVIDADES:

- E- card alusiva a la fecha de conmemoración.
- Difusión de los principales instrumentos internacionales en materia.
- Conferencia y/o capacitación al personal de la Institución sobre *"Principios y directrices básicos sobre el derecho de las víctimas de violaciones de derechos humanos"*

[18] https://www.un.org/es/observances/right-to-truth-day

DÍA: 25 DE MARZO

DÍA INTERNACIONAL DE SOLIDARIDAD CON LOS MIEMBROS DEL PERSONAL DETENIDOS O DESAPARECIDOS

MOTIVACIÓN:

El Día Internacional de Solidaridad con los miembros del personal detenidos o desaparecidos se conmemora todos los años con ocasión del aniversario del secuestro del señor Alec Collett, experiodista que trabajaba para el Organismo de Obras Públicas y Socorro de las Naciones Unidas en el Cercano Oriente cuando fue secuestrado por elementos armados en 1985. Su cuerpo fue encontrado en el valle de Bekaa, en Líbano, en 2009.

En los últimos años, el Día Internacional de Solidaridad con los miembros del personal detenidos o desaparecidos ha cobrado una importancia aún mayor con la intensificación de las agresiones contra las Naciones Unidas.[19]

PROPUESTA DE ACTIVIDADES:

- E- card alusiva a la fecha de conmemoración.
- Difusión de los principales instrumentos internacionales en la materia.
- Capacitación y/o conferencia relativa a la materia.

[19] https://www.un.org/es/observances/detained-staff-day

DÍA: 25 DE MARZO

DÍA INTERNACIONAL DE RECUERDO DE LAS VÍCTIMAS DE LA ESCLAVITUD Y LA TRATA TRANSATLÁNTICA DE ESCLAVOS

MOTIVACIÓN:

Cada año, el 25 de marzo, la conmemoración ofrece la oportunidad de homenajear y recordar a aquellos que sufrieron y murieron a manos de este brutal sistema de esclavitud. El objetivo del Día Internacional también es generar conciencia sobre los peligros del racismo y los prejuicios en la actualidad deseando recordar la importancia fundamental de la transmisión de la historia para poner de relieve la lucha contra todas las formas de opresión y racismo que existen en la actualidad.[20]

Cristaliza los desafíos, los conceptos y los principios que son imprescindibles conocer en la lucha actual contra la esclavitud moderna y la trata de personas.

La enseñanza de esta historia puede colocar a los ciudadanos de mañana en el camino de la paz y la dignidad.

PROPUESTA DE ACTIVIDADES:

- E- card alusiva a la fecha de conmemoración.
- Difusión de los principales instrumentos internacionales en la materia.
- Emisión de una infografía relacionada con la información emitida por organismos especializados para la prevención y erradicación de la esclavitud y la trata trasatlántica.

[20] https://www.un.org/es/events/slaveryremembranceday/

ABRIL

DÍA: 07 DE ABRIL

DÍA INTERNACIONAL DE REFLEXIÓN SOBRE EL GENOCIDIO DE 1994 CONTRA LOS TUTSIS EN RWANDA

MOTIVACIÓN:

El 7 de abril, la UNESCO conmemora el Día Internacional de Reflexión sobre el Genocidio de 1994 contra los Tutsi en Rwanda, establecido por la Asamblea General de las Naciones Unidas en 2003. La fecha marca el comienzo del genocidio perpetrado contra miembros de la minoría tutsi por el gobierno extremista hutu. En poco más de 100 días, más de un millón tutsi fueron sistemáticamente asesinados. Los hutus moderados y otros que se oponían a las masacres también fueron asesinados durante este período.

La UNESCO se ha comprometido a promover la educación sobre los genocidios como medio de sensibilizar a los educandos sobre las causas, la dinámica y las consecuencias de esos delitos y de reforzar su capacidad de resistencia frente a todas las formas de discriminación.[21]

PROPUESTA DE ACTIVIDADES:

- E- card alusiva a la fecha de conmemoración.
- Difusión de los principales instrumentos internacionales en la materia.

[21] https://es.unesco.org/commemorations/tutsigenocide

DÍA: 07 DE ABRIL

DÍA MUNDIAL DE LA SALUD

MOTIVACIÓN:

La cobertura sanitaria universal es el objetivo primordial de la Organización Mundial de la Salud (OMS). Para lograrlo es crucial que todas las personas puedan tener la atención que necesitan, cuando quiera que la necesiten, en el seno mismo de la comunidad.

Sin embargo, millones de personas siguen sin acceso alguno a la atención de salud, y muchas personas, que se cuentan también por millones, se ven obligadas a elegir entre la atención de salud y otros gastos cotidianos, como alimentos, vestidos o incluso un techo.

Por esa razón la OMS dedica este día a la cobertura sanitaria universal.

PROPUESTA DE ACTIVIDADES:

- E- card alusiva a la fecha de conmemoración.
- Difusión de los principales instrumentos internacionales en la materia.
- Adhesión a campaña internacional.
- Feria de la salud: promoción, prevención y atención a enfermedades cardiovasculares entre el personal de la Institución.
- Semana de convivencia deportiva.
- Adhesión a las campañas informativas sobre esta conmemoración, emitidas por la Organización Mundial de la Salud.[22]

[22] Organización Mundial de la Salud [en línea] disponible en: https://www.who.int/es/campaigns/world-health-day/world-health-day-2019/communications-materials

DÍA: 22 DE ABRIL

DÍA INTERNACIONAL DE LA MADRE TIERRA

MOTIVACIÓN:

La Madre Tierra claramente nos pide que actuemos, los océanos se llenan de plásticos y se vuelven más ácidos. El calor extremo, los incendios forestales y las inundaciones, así como una temporada de huracanes en el Atlántico que ha batido récords, han afectado a millones de personas. Ahora nos enfrentamos al COVID -19, una pandemia sanitaria mundial con una fuerte relación con la salud de nuestro ecosistema.

PROPUESTA DE ACTIVIDADES:

- Campaña de difusión sobre la cultura del reciclaje.
- E- card alusiva a la fecha de conmemoración.
- Difusión de los principales instrumentos internacionales en la materia.
- Jornada de reforestación.
- Adhesión a campaña internacional emitida por la Organización de las Naciones Unidas, programa para el medio ambiente llamada “Hacer las paces con la naturaleza” [23]

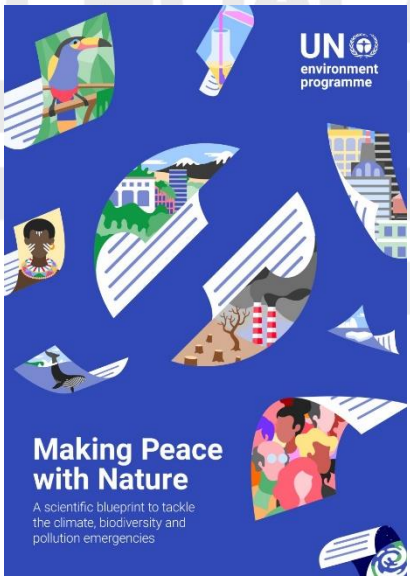

[23] Organización de las Naciones Unidas, Programa para el medio ambiente [en línea] disponible en https://www.unep.org/es/resources/making-peace-nature

DÍA: 22 DE ABRIL

DÍA INTERNACIONAL DE LAS NIÑAS EN LAS TECNOLOGÍAS DE LA INFORMACIÓN Y LA COMUNICACIÓN (TIC)

MOTIVACIÓN:

El Día Internacional de las Niñas en las Tecnologías de la Información y la Comunicación (TIC) es una iniciativa auspiciada por los Estados Miembros de la Unión Internacional de Telecomunicaciones (UIT) en la Resolución de Plenipotenciarios 70 (Rev. Busán, 2014) para crear un entorno mundial que empodere y aliente a las niñas y las jóvenes a considerar la posibilidad de cursar estudios y carreras en el campo en expansión de las tecnologías de la información y la comunicación. En la Resolución 70 se pide a todos los Miembros de la UIT que celebren y conmemoren el Día Internacional de las Niñas en las TIC el cuarto jueves de abril de cada año.

PROPUESTA DE ACTIVIDADES:

- E- card alusiva a la fecha de conmemoración.
- Difusión de los principales instrumentos internacionales en la materia.
- Adhesión a campaña internacional creada por la Organización de las Naciones Unidas[24].

[24] Organización de las Naciones Unidas [en línea] disponible en: https://www.itu.int/es/ITU-D/Digital-Inclusion/Women-and-Girls/Girls-in-ICT-Portal/Pages/banners.aspx

DÍA: 23 DE ABRIL

DÍA MUNDIAL DEL LIBRO Y DEL DERECHO DE AUTOR

MOTIVACIÓN:

Ante la situación de la pandemia del Covid-19, en todo el mundo las escuelas permanecen cerradas y las personas se ven obligadas a reducir el tiempo que pasan al aire libre, hay que aprovechar el poder de los libros. La lectura nos puede ayudar a combatir el aislamiento, reforzar los lazos entre las personas y ampliar nuestros horizontes, al tiempo que estimula nuestras mentes y nuestra creatividad.

Durante el mes de abril y todo el año, es fundamental tomarse el tiempo para el disfrute de la lectura individual o colectiva, en las escuelas, con las amistades, en familia, fomentando sobre todo en las niñas, niños y jóvenes el amor por la lectura. El Día del Libro es un motivo para celebrar la importancia de la lectura, fomentar el crecimiento de los niños y niñas como lectores y promover el amor a la literatura.

PROPUESTA DE ACTIVIDADES:

- E- card alusiva a la fecha de conmemoración.
- Difusión de los principales instrumentos internacionales en la materia.
- Adhesión a campaña internacional emitida por la Organización de las Naciones Unidas para la Educación, la Ciencia y la Cultura UNESCO.[25]

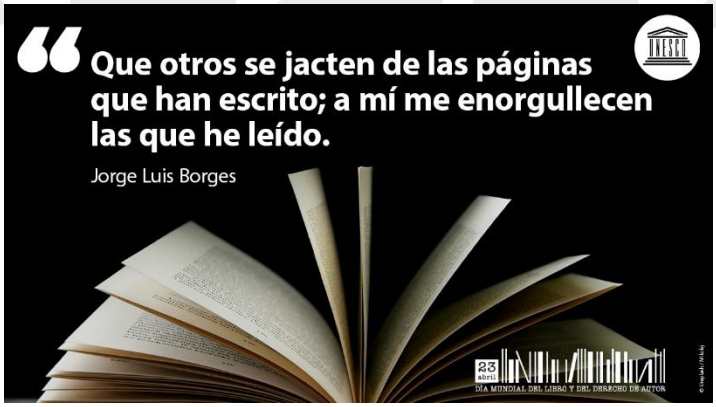

[25] Organización de las Naciones Unidas para la Educación, la Ciencia y la Cultura [en línea] disponible en: https://trello.com/b/INgW16hA/d%C3%ADa-del-libro-2021

DÍA: 28 DE ABRIL

DÍA MUNDIAL DE LA SEGURIDAD Y SALUD EN EL TRABAJO

MOTIVACIÓN:

El Día Mundial de la Seguridad y Salud en el Trabajo se centra en potenciar los elementos de un sistema de Seguridad y Salud en el Trabajo (SST), tal y como se establece en el Convenio sobre el marco promocional para la seguridad y salud en el trabajo, en 2006 (número 187). El informe del Día Mundial examina cómo la crisis actual pone de manifiesto la importancia de fortalecer estos sistemas de seguridad y salud, incluidos los servicios de salud en el trabajo, tanto en los planos nacional como empresarial.

PROPUESTA DE ACTIVIDADES:

- E- card alusiva a la fecha de conmemoración.
- Difusión de los principales instrumentos internacionales en la materia.
- Feria de la salud.
- Jornada deportiva interna.
- Adhesión a campaña internacional emitida por la Organización de las Naciones Unidas.
- Difusión del video publicado por la Organización Mundial del Trabajo: *"Los jóvenes son más afectados económicamente por el COVID-19"* [26].

[26] Organización Mundial del Trabajo [en línea] disponible en: https://youtu.be/q4Vm_RrWAIo

MAYO

DÍA: 3 DE MAYO

DÍA MUNDIAL DE LA LIBERTAD DE PRENSA

MOTIVACIÓN:

Declarado por la **UNESCO** en 1993 para promover la libertad de prensa en el mundo y reconocer que una prensa libre, pluralista e independiente es un componente esencial de toda sociedad democrática.

El 3 de mayo sirve para recordar a los gobiernos la necesidad de respetar su compromiso con la libertad de prensa y es también un día de reflexión entre los profesionales de los medios de comunicación sobre cuestiones relacionadas con la libertad de prensa y la ética profesional.

PROPUESTA DE ACTIVIDADES:

- Mesa de diálogo con personas dedicadas a la comunicación, periodistas y especialistas en la materia.
- Capacitación relativa al Mecanismo Nacional de Protección para personas Defensoras de Derechos Humanos y Periodistas.
- E- card alusiva a la fecha de conmemoración.
- Difusión de los principales instrumentos internacionales en la materia.
- Difusión del Protocolo de Actuación para la Atención de Personas Defensoras de Derechos Humanos y Periodistas de la Fiscalía General del Estado.
- Adhesión a campaña internacional emitida por la Organización de las Naciones Unidas para la Educación, la Ciencia y la Cultura UNESCO "Desinformación: un arma silenciosa en tiempos de pandemia"[27]
- Difusión del video emitido por la Organización de las Naciones Unidas para la Educación, la Ciencia y la Cultura UNESCO, titulado "¿Cómo frenar la desinformación en tiempos de coronavirus?"[28]

[27] Organización de las Naciones Unidas para la Educación, la Ciencia y la Cultura [en línea] disponible en: https://es.unesco.org/news/desinformacion-arma-silenciosa-tiempos-pandemia
[28] Organización de las Naciones Unidas para la Educación, la Ciencia y la Cultura [en línea] disponible en: https://youtu.be/1G7ZP_oevuc

DÍA: 15 DE MAYO

DÍA INTERNACIONAL DE LAS FAMILIAS

MOTIVACIÓN:

Se celebra el 15 de mayo de cada año, con el fin de concienciar a la población sobre el papel que tiene la familia en la educación y la formación de los hijos desde la primera infancia, así como fomentar los lazos familiares y la unión familiar.[29]

PROPUESTA DE ACTIVIDADES:

- E- card alusiva a la fecha de conmemoración.
- Difusión de los principales instrumentos internacionales en la materia.

[29] https://www.un.org/es/observances/international-day-of-families

DÍA: 16 DE MAYO

DÍA INTERNACIONAL DE LA CONVIVENCIA EN PAZ

MOTIVACIÓN:

La Asamblea General, reconociendo la necesidad de eliminar todas las formas de discriminación e intolerancia, en su resolución 72/130, declaró el 16 de mayo como el Día Internacional de la Convivencia en Paz, enfatizando la importante función de la sociedad civil, incluidos el mundo académico y los grupos de voluntarios, en el fomento del diálogo entre religiones y culturas, y alentando a que se apoyen medidas prácticas que movilicen a la sociedad civil, como la creación de capacidad, oportunidades y marcos de cooperación.[30]

PROPUESTA DE ACTIVIDADES:

- E- card alusiva a la fecha de conmemoración.
- Difusión de los principales instrumentos internacionales en la materia.
- Videos cortos con frases relacionadas a la convivencia en paz y del fomento del dialogo para la resolución de conflictos.
- Capacitación o conferencia relativa a los Mecanismo Alternativos de Solución a Controversias (MASC).

[30] https://www.un.org/es/observances/living-in-peace-day

DÍA: 17 DE MAYO

DÍA INTERNACIONAL CONTRA LA HOMOFOBIA Y LA TRANSFOBIA

MOTIVACIÓN:

El Día Internacional de la lucha contra la Homofobia, la Transfobia y la Bifobía es la expresión de respeto de una sociedad, en la que se acepta la diversidad y se reconocen los derechos de las personas independientemente de su orientación sexual e identidad de género, creando un ambiente de respeto hacia las personas LGTTBI.

Este día tiene por objeto combatir la violencia y discriminación, fomentar la cultura de la inclusión de todas aquellas personas reconocidas dentro de la diversidad sexual.

Por otro lado, en la actualidad el Programa de las Naciones Unidas para el Desarrollo (PNUD) presta apoyo a 53 países de todo el mundo para la inclusión y los derechos de las personas LGBTTI mediante una colaboración estrecha con los gobiernos y las organizaciones de la sociedad civil, así como con el sector privado y el mundo académico. La labor del PNUD en esta materia se sustenta sobre dos ejes fundamentales, como son la necesidad de ampliar nuestros horizontes y de buscar soluciones concretas.[31]

PROPUESTA DE ACTIVIDADES:

- E- card alusiva a la fecha de conmemoración.
- Adhesión a la Campaña Libres & Iguales emitida por las Naciones Unidas Derechos Humanos, Oficina del Alto Comisionado.[32]
- Difusión de los principales instrumentos internacionales en la materia.
- Difusión del Protocolo Nacional de Actuación para el Personal de las Instancias de Procuración de Justicia del País, en casos que involucren la Orientación Sexual o la Identidad de Género.
- Mesa de dialogo con organizaciones y colectivos de la Diversidad Sexual.
- Difusión de la Cartilla de los Derechos de las Personas de la Diversidad Sexual de la Fiscalía General del Estado.
- Conferencia impartida por especialistas en la materia, dirigida a la triada investigadora sobre el Protocolo Nacional de Actuación para el Personal

[31] Comisión Nacional de los Derechos Humanos [en línea] disponible en: https://www.cndh.org.mx/noticia/dia-internacional-contra-la-homofobia-la-transfobia-y-la-bifobia
[32] Naciones Unidas Derechos Humanos, Oficina del Alto Comisionado [en línea] disponible en: https://www.unfe.org/es/campaigns/

de las Instancias de Procuración de Justicia del País, en casos que involucren la Orientación Sexual o la Identidad de Género, para garantizar los derechos de personas de la diversidad sexual.

DÍA: 17 DE MAYO

DÍA MUNDIAL DE LAS TELECOMUNICACIONES Y LA SOCIEDAD DE LA INFORMACIÓN

MOTIVACIÓN:

El Día Mundial de las Telecomunicaciones y de la Sociedad de la Información (DMTSI) se celebra cada 17 de mayo desde 1969 para conmemorar la fundación de la Unión Internacional de Telecomunicaciones (UIT) y la firma del primer Convenio Telegráfico Internacional en 1865.

La crisis de la COVID-19 ha subrayado el papel fundamental de las tecnologías de la información y la comunicación (TIC) para el bienestar de la sociedad a largo plazo y ha puesto de manifiesto la marcada desigualdad que existe entre países, así como a escala nacional, en el plano digital.

PROPUESTA DE ACTIVIDADES:

- E- card alusiva a la fecha de conmemoración.
- Difusión de los principales instrumentos internacionales en la materia.
- Mesa de diálogo con personas dedicadas a las telecomunicaciones, periodistas y especialistas en la materia.
- Capacitación para el personal de la FGE sobre la importancia de las Tecnologías de la Información y la Comunicación (TIC) en el mundo.
- Difusión de la campaña implementada por la Organización de las Naciones Unidas, utilizando los materiales promocionales de la UIT y participación en redes sociales con las etiquetas en inglés #DigitalTransformation.[33]

[33] Organización de las Naciones Unidas [en línea] disponible en: https://www.itu.int/en/wtisd/2021/Pages/promotion.aspx

DÍA 21 DE MAYO

DÍA MUNDIAL DE LA DIVERSIDAD CULTURAL PARA EL DIALOGO Y EL DESARROLLO

MOTIVACIÓN:

En el año 2003, la Asamblea General de las Naciones Unidas decidió celebrar el Día Mundial de la Diversidad Cultural para el Diálogo y el Desarrollo con el objetivo de apoyar la diversidad, el diálogo, la inclusión y la cooperación entre las distintas culturas.

La diversidad cultural es una fuerza motriz del desarrollo, no sólo en lo que respecta al crecimiento económico, sino como medio de tener una vida intelectual, afectiva, moral y espiritual más enriquecedora. Todo esto está presente en las siete convenciones de la cultura, que proporcionan una base sólida para la promoción de la diversidad cultural.

Este día se trata de profundizar en los grandes valores de la diversidad cultural:

- Concienciar sobre la importancia del diálogo intercultural, la diversidad y la inclusión.
- Lograr que todas las personas nos comprometamos y apoyemos la diversidad mediante gestos reales en nuestro día a día.
- Combatir la polarización y los estereotipos para mejorar el entendimiento y la cooperación entre las gentes de diferentes culturas.

PROPUESTA DE ACTIVIDADES:

- E- card alusiva a la fecha de conmemoración.
- Difusión de los principales instrumentos internacionales en la materia.
- Adhesión a campaña internacional emitida por la Organización de las Naciones Unidas para la Educación, la Ciencia y la Cultura UNESCO llamada “Comparte nuestro patrimonio” [34] utilizando los hashtags #QúedateEnCasa #ComparteTuPatrimonio #ComparteCultura.

[34] Organización de las Naciones Unidas para la Educación, la Ciencia y la Cultura [en línea] disponible en: https://www.un.org/es/observances/cultural-diversity-day

JUNIO

DÍA: 4 DE JUNIO

DÍA INTERNACIONAL DE LOS NIÑOS VÍCTIMAS INOCENTES DE LA AGRESIÓN

MOTIVACIÓN:

Se conmemora desde 1982 para reconocer y recordar el sufrimiento de muchos niños víctimas de maltrato físico, mental y emocional y la necesidad de proteger los derechos de los niños.

La triste realidad es que en las guerras y los conflictos armados son los niños, los miembros más vulnerables de la sociedad, los que más sufren las consecuencias. Los niños son víctimas del reclutamiento como soldados, el homicidio, la violencia sexual, el secuestro, los ataques contra escuelas y hospitales, así como la ausencia de ayuda humanitaria. El propósito del día es reconocer el dolor que sufren los niños en todo el mundo que son víctimas de maltratos físicos, mentales y emocionales. Este día también reafirma el compromiso de las Naciones Unidas de proteger los derechos del niño. [35]

PROPUESTA DE ACTIVIDADES:

- E- card alusiva a la fecha de conmemoración.
- Difusión sobre los derechos de los niños e Instrumentos jurídicos internacionales en la materia.
- Capacitación a todo el personal sobre la Declaración los Derechos del Niño.
- Campaña de difusión de los derechos de los niños en escuelas de nivel básico "*Yo conozco mis derechos*".

[35] https://www.un.org/es/observances/child-victim-day

DÍA: 05 DE JUNIO

DÍA MUNDIAL DEL MEDIO AMBIENTE

MOTIVACIÓN:

En términos de las Naciones Unidas el Día mundial del medio ambiente es una de las fechas más importantes para fomentar la acción ambiental. Señala el organismo que dicha fecha, instaurada en 1974, se ha convertido en una plataforma global de alcance público que reúne a gobiernos, empresas, celebridades y ciudadanos en torno a un asunto ambiental apremiante.

Restaurar los ecosistemas significa prevenir, detener y revertir este daño, pasar de explotar la naturaleza a curarla, una misión global para revivir miles de millones de hectáreas, desde bosques hasta tierras de cultivo, desde la cima de las montañas hasta las profundidades del mar.

Solo con ecosistemas saludables podemos mejorar los medios de vida de las personas, contrarrestar el cambio climático y detener el colapso de la biodiversidad.

PROPUESTA DE ACTIVIDADES:

- E- card alusiva a la fecha de conmemoración.
- Difusión de los delitos contra el ambiente y la fauna, las penas y sanciones, así como los avances, acciones o logros alcanzados por la Fiscalía Especializada en Combate a los Delitos Contra el Ambiente y la Fauna.
- Jornada de reforestación por parte del personal de la FGE en vinculación con la Comisión Forestal de Michoacán (COFOM).
- Difusión del Manual de Restauración de los Ecosistemas de la Organización de las Naciones Unidas ONU Medio Ambiente[36]
- Adhesión a campaña internacional emitida por la Organización de las Naciones Unidas.[37]

[36] Organización de las Naciones Unidas [en línea] disponible en: https://unenvironment.widen.net/s/fbjbmplrnb/ecosystem-restoration-playbook-spanishv3

[37] Organización de las Naciones Unidas [en línea] disponible en: https://trello.com/b/EDEev5Ct/world-environment-day-2021

DÍA: 12 DE JUNIO

DÍA MUNDIAL CONTRA EL TRABAJO INFANTIL

MOTIVACIÓN:

La Organización Internacional del Trabajo puso en marcha el primer día mundial contra el trabajo infantil en el año 2002.

Muchos niños en todo el mundo participan en formas de trabajo remuneradas y no remuneradas que no son perjudiciales para ellos. Sin embargo, se considera niños trabajadores cuando son demasiado jóvenes para trabajar o participan en actividades peligrosas que pueden comprometer su desarrollo físico, mental, social o educativo. En los países menos adelantados, algo más de uno de cada cuatro niños (de 5 a 17 años) realiza trabajos que se consideran perjudiciales para su salud y desarrollo.

A pesar de que el porcentaje de niños en trabajo infantil es más alto en los países de bajos ingresos, su número es en realidad mayor en los países de ingresos medios: el nueve por ciento en los países de ingresos medios bajos, y el siete, en los de ingresos medios altos. Las estadísticas sobre el número absoluto en cada grupo de ingresos nacionales indican que 84 millones de niños están en situación de trabajo infantil, el 56 por ciento de los cuales vive en países de ingresos medios, y otros 2 millones viven en países de altos ingresos.

Uno de cada 10 de todos los niños en todo el mundo están en situación de trabajo infantil. Si bien es cierto que el número de niños en situación de trabajo infantil ha disminuido en 94 millones desde 2000, la tasa de reducción se desaceleró en dos tercios en los últimos años. Una de las metas del Objetivo de Desarrollo Sostenible 8 exige el fin del trabajo infantil en todas sus formas para 2025.

¿Cómo debe encaminarse la comunidad mundial hacia la eliminación del trabajo infantil?[38]

PROPUESTA DE ACTIVIDADES:

- E- card alusiva a la fecha de conmemoración.
- Difusión de los principales instrumentos internacionales de la materia.
- Infografía sobre el trabajo infantil en Michoacán.

[38] https://www.un.org/es/observances/world-day-against-child-labour

DÍA: 15 DE JUNIO

DÍA MUNDIAL DE TOMA DE CONCIENCIA DEL ABUSO Y MALTRATO EN LA VEJEZ

MOTIVACIÓN:

El Día Mundial de Toma de Conciencia del Abuso y Maltrato en la Vejez se celebra el 15 de junio de cada año, una fecha oficial de la ONU con el objetivo de concienciar y denunciar el maltrato, abuso y sufrimientos a los cuales son sometidos muchos ancianos y ancianas en distintas partes del mundo.

PROPUESTA DE ACTIVIDADES:

- E- card alusiva a la fecha de conmemoración.
- Difusión sobre los derechos de las personas adultas mayores e Instrumentos jurídicos internacionales
- Capacitación al personal de la FGE sobre la atención y adecuada comunicación con las personas adultas mayores.
- Difusión del video llamado "Respetemos los derechos y la dignidad de las personas de edad" [39]
- Difusión del documento llamado "10 prioridades para una década del envejecimiento saludable"[40]

[39] Organización de las Naciones Unidas [en línea] disponible en: https://www.youtube.com/watch?v=-Y8apCof5EU

[40] Organización de las Naciones Unidas [en línea] disponible en: https://www.who.int/docs/default-source/documents/decade-of-health-ageing/decade-healthy-ageing-update1-es.pdf?sfvrsn=d9c40733_0

DÍA: 20 DE JUNIO

DÍA MUNDIAL DE LOS REFUGIADOS

MOTIVACIÓN:

Proclamada en 2000 por la Asamblea General para conmemorar el 50 aniversario de la Convención de 1951 sobre el Estatuto de los refugiados.

El Día Mundial del Refugiado es una ocasión para fomentar la comprensión y la empatía hacia las personas refugiadas y desplazadas en consideración de las difíciles circunstancias en las que se encuentran; asimismo, la fecha permite reconocer su capacidad de resiliencia en la reconstrucción de sus vidas.

Subraya los derechos, las necesidades y los sueños de las poblaciones refugiadas y desplazadas; de ese modo, fomenta la movilización de recursos y de la voluntad política para que estas poblaciones no solo sobrevivan, sino que también prosperen. Si bien es importante proteger y mejorar la vida de las poblaciones refugiadas y desplazadas todos los días, las fechas internacionales como el Día Mundial del Refugiado ayudan a centrar la atención mundial en la difícil situación de quienes huyen de conflictos o persecuciones. Muchas de las actividades que se llevan a cabo el Día Mundial del Refugiado generan oportunidades para apoyar a estas poblaciones.

PROPUESTA DE ACTIVIDADES:

- E- card alusiva a la fecha de conmemoración.
- Emisión de un folleto o tríptico con información de la Fiscalía relacionado a este tema.
- Dar a conocer y difundir el Manual sobre procedimientos y criterios para determinar la condición de refugiado y directrices sobre protección internacional.
- Dar a conocer y difundir el Manual sobre la protección de las personas apátridas. En virtud de la Convención sobre el Estatuto de lo Apátridas de 1954.

  Difusión de la campaña implementada por la Organización de las Naciones Unidas, utilizando los materiales promocionales “Estoy con los refugiados”[41]

[41] Organización de las Naciones Unidas [en línea] disponible en: https://www.acnur.org/60a808cb4 y https://trello.com/b/De1UyyaY/2021-world-refugee-day-unhcr

DÍA: 26 DE JUNIO

DÍA INTERNACIONAL DE LA LUCHA CONTRA EL USO INDEBIDO Y EL TRÁFICO ILÍCITO DE DROGAS

MOTIVACIÓN:

El Día Mundial de las Drogas es un día para compartir hallazgos de investigación, datos basados en la evidencia e información verídica que salve vidas. Bajo el deber de mantener el espíritu común de solidaridad, reinante durante la crisis mundial sanitaria. Invitando a la institución a participar y posicionarse firmemente contra la desinformación y las fuentes poco fiables. Todo el mundo debe comprometerse a distribuir solo datos reales sobre las drogas respaldadas por la ciencia, y a salvar vidas.

PROPUESTA DE ACTIVIDADES:

- E- card alusiva a la fecha de conmemoración.
- Difusión los Instrumentos jurídicos internacionales.
- Capacitación a todo el personal de la FGE sobre efectos del uso indebido y el tráfico ilícito de drogas.
- Difusión del video “Demasiado castigo por pequeños crímenes” emitido por la Organización de las Naciones Unidas[42]

[42]Organización de las Naciones Unidas [en línea] disponible en: https://www.youtube.com/watch?v=FsK3_dlbM-w&t=3s

DÍA: 26 DE JUNIO

DÍA INTERNACIONAL DE LAS NACIONES UNIDAS EN APOYO DE LAS VÍCTIMAS DE LA TORTURA

MOTIVACIÓN:

Proclamado en 1997 por la ONU, el día tiene como objetivo la erradicación de la tortura y el funcionamiento eficaz de la Convención de 1984 contra la tortura y otros tratos o penas crueles, inhumanas o degradantes. El día fue observado por primera vez el 26 de junio de 1987.

La tortura destruye la personalidad de la víctima y desprecia la dignidad intrínseca de todo ser humano. A pesar de la prohibición absoluta de la tortura según el derecho internacional, la tortura persiste en todas las regiones del mundo. Las preocupaciones sobre la protección de la seguridad nacional y las fronteras se utilizan cada vez más para permitir la tortura y otras formas de trato cruel, degradante e inhumano. Sus consecuencias generalizadas a menudo van más allá del acto aislado sobre un individuo, ya que puede transmitirse de generación en generación y conducir a ciclos de violencia.

Las Naciones Unidas han condenado desde sus comienzos su práctica por ser uno de los actos más aborrecibles que los seres humanos cometen contra sus semejantes.

La tortura se considera un crimen en el derecho internacional, está absolutamente prohibida en todos los instrumentos internacionales y no puede justificarse en ninguna circunstancia. Esta prohibición forma parte del derecho internacional consuetudinario, lo que significa que es vinculante para todos los miembros de la comunidad internacional, aun si un Estado no ha ratificado los tratados internacionales en los que se prohíbe explícitamente. Su práctica sistemática y generalizada constituye un crimen contra la humanidad[43].

ACTIVIDADES PROPUESTAS:

- E- card alusiva a la fecha de conmemoración.
- Capacitación y/ conferencia con especialistas en la materia.
- Difusión de los principales instrumentos internacionales en la materia.
- Difusión de los informes especiales del Mecanismo Nacional de Prevención de la Tortura de la CNDH.

[43] https://www.un.org/es/observances/torture-victims-day

DÍA: 28 DE JUNIO

DÍA DEL ORGULLO GAY

MOTIVACIÓN:

El Día Internacional del Orgullo LGBTI+ (lesbiana, gay, bisexual y transexual), también conocido como Día del Orgullo Gay o simplemente Orgullo Gay (en inglés, gay pride), es una serie de eventos que cada año los colectivos LGBTI celebran de forma pública para instar por la tolerancia y la igualdad de los gays, lesbianas, bisexuales y transexuales.[44]

PROPUESTA DE ACTIVIDADES:

- E- card alusiva a la fecha de conmemoración.
- Difusión de los principales instrumentos internacionales en la materia.
- Difusión de la Cartilla de Derechos de la Diversidad Sexual.
- Difusión y capacitación del Protocolo Homologado.
- Mesa de dialogo con los colectivos de la Diversidad Sexual sobre los avances y retos en materia de acceso a la justicia de los grupos de la Diversidad Sexual.

[44] Consejo Nacional para Prevenir la Discriminación [en línea] disponible en: http://www.conapred.org.mx/index.php?contenido=noticias&id=4949&id_opcion=&op=447

JULIO

DÍA: 11 JULIO

DÍA MUNDIAL DE LA POBLACIÓN

MOTIVACIÓN:

El Día Mundial de la Población, que pretende llamar la atención sobre la urgencia y la importancia de las cuestiones de población, se instauró a través del entonces Consejo de Administración del Programa de las Naciones Unidas para el Desarrollo en 1989.

En la resolución 45/216 de diciembre de 1990, la Asamblea General de las Naciones Unidas decidió mantener el Día Mundial de la Población para aumentar la conciencia sobre las cuestiones de población, incluidas sus relaciones con el medio ambiente y el desarrollo. El Día se celebró por primera vez el 11 de julio de 1990 en más de 90 países. Desde entonces, varias oficinas del Fondo de Población de la ONU (UNFPA) en diferentes países, así como otras organizaciones e instituciones, conmemoran el Día Mundial de la Población en colaboración con los gobiernos y la sociedad civil.[45]

PROPUESTA DE ACTIVIDADES:

- E- card alusiva a la fecha de conmemoración.
- Difusión de los principales instrumentos internacionales en la materia.
- Charla relativa a la importancia de la estadística poblacional y su relación con la procuración de justicia. (Informes oficiales del INEGI y del Secretariado Ejecutivo del Sistema Nacional de Seguridad Pública).

[45] https://www.un.org/es/observances/world-population-day

DÍA: 18 JULIO

DÍA INTERNACIONAL DE NELSON MANDELA

MOTIVACIÓN:

En noviembre de 2009, la Asamblea General de las Naciones Unidas proclamó el 18 de julio Día Internacional de Nelson Mandela en reconocimiento a la contribución aportada por el ex Presidente de Sudáfrica a la cultura de la paz y la libertad.

En la resolución 64/13 de la Asamblea General se reconocen los valores de Nelson Mandela y su dedicación al servicio de la humanidad a través de su labor en los ámbitos de la solución de conflictos, las relaciones interraciales, la promoción y protección de los derechos humanos, la reconciliación, la igualdad entre los géneros, los derechos de los niños y otros grupos vulnerables, así como la lucha contra la pobreza y la promoción de la justicia social. Se reconoce también su contribución a la lucha por la democracia a nivel internacional y a la promoción de una cultura de paz en todo el mundo.[46]

PROPUESTA DE ACTIVIDADES:

- E- card alusiva a la fecha de conmemoración.
- Difusión de los principales instrumentos internacionales en la materia.
- Adición a campaña internacional.
- Proyección de video o documental relativo a la vida y obra de Nelson Mandela.

[46] https://www.un.org/es/events/mandeladay/

DÍA: 30 JULIO

DÍA MUNDIAL CONTRA LA TRATA

MOTIVACIÓN:

El Día Mundial contra la Trata fue proclamado por la Asamblea General de las Naciones Unidas en la resolución A/RES/68/192.

La trata de personas es un delito que explota a mujeres, niños y hombres con numerosos propósitos, incluidos el trabajo forzoso y la explotación sexual.

Por ello, es necesario que la Fiscalía General del Estado, realice campañas de prevención, sensibilización e información sobre los efectos de este cruel crimen. [47]

PROPUESTA DE ACTIVIDADES:

- E- card alusiva a la fecha de conmemoración.
- Iluminación de los edificios de la Fiscalía General de color azul.
- Mesa de diálogos con diversos especialistas en la materia.
- Difusión en redes sociales de la Convención de las Naciones Unidas contra la Delincuencia Organizada Trasnacional y el Protocolo para Prevenir, Reprimir y Sancionar la Trata de Personas.
- Adhesión a la Campaña Internacional contra la Trata de personas de la ONU.
- Ciclo de cine debate, con la proyección de 3 películas relativas a la trata de personas, con la participación con sus comentarios de expertos en la materia.
- Concurso de video clip **"Las voces de las víctimas marcan el camino",** en conmemoración al día mundial contra la Trata el cual busca visibilizar los efectos de la trata de personas al interior de la sociedad.

[47] https://www.un.org/es/observances/end-human-trafficking-day/background

AGOSTO

DÍA: 09 DE AGOSTO

DÍA INTERNACIONAL DE LOS PUEBLOS INDÍGENAS

MOTIVACIÓN:

Existen alrededor de 476 millones de indígenas viviendo a lo largo de 90 países. Representan poco más del 5% de la población mundial y, sin embargo, se encuentran entre las poblaciones más desfavorecidas y vulnerables representando el 15 por ciento de los más pobres.

Los pueblos indígenas han heredado y practican culturas y formas únicas de relacionarse con la gente y el medio ambiente. Retienen, además, rasgos sociales, culturales, económicos y políticos que son distintos de los predominantes en las sociedades en las que viven. Pese a sus diferencias culturales, los pueblos indígenas de todo el mundo comparten problemas comunes a la hora de proteger sus derechos como pueblos diferentes.

Para dar a conocer las necesidades de estos grupos de población, cada 9 de agosto se conmemora el Día Internacional de los Pueblos Indígenas en reconocimiento a la primera reunión de trabajo de las Naciones Unidas sobre la población indígena que tuvo lugar en Ginebra en 1982.

Por lo que es de suma importancia concientizar sobre la preocupante pérdida de estas lenguas y la necesidad de preservarlas, revitalizarlas y promoverlas a nivel nacional e internacional[48].

PROPUESTA DE ACTIVIDADES:

- E-card alusiva a la fecha de conmemoración.
- Elaboración y difusión de un tríptico digital con información relativa a los derechos de las personas, pueblos y comunidades indígenas.
- Difusión de la Declaración de las Naciones Unidas sobre los Derechos de los Pueblos Indígenas, así como de la Conferencia Mundial sobre los Pueblos Indígenas.
- Videoclips informativos sobre la denuncia, denuncia en línea, derechos de las personas intervinientes en el proceso penal y trámites de la FGE en las lenguas originarias habladas en el Estado de Michoacán.
- Capacitación a todo el personal de la FGE sobre la Interculturalidad y atención a personas usuarias de pueblos originarios.
- Mesas de dialogo con asociaciones y colectivos de personas y pueblos indígenas.

[48] https://www.un.org/es/observances/indigenous-day/background

DÍA: 12 AGOSTO

DÍA INTERNACIONAL DE LA JUVENTUD

MOTIVACIÓN:

El 12 de agosto celebramos el Día Internacional de la Juventud, una fecha promovida por la ONU que busca conseguir la participación de los jóvenes en todos los ámbitos de la sociedad, para solucionar los desafíos a los que la juventud se enfrenta cada día.

PROPUESTA DE ACTIVIDADES:

- E- card alusiva a la fecha de conmemoración.
- Difusión sobre los principales instrumentos internacionales en la materia.
- Carrera Atlética, y/o jornada deportiva "Prevención del crimen a través del deporte" en apego a la campaña generada por la Organización de las Naciones Unidas ONUDC, La Declaración del Doha Promover una Cultura de Legalidad.[49]
- Difusión de la videoconferencia emitida por la Organización de las Naciones Unidas ONUDC La Declaración del Doha Promover una Cultura de Legalidad titulada ***"El impacto del deporte en la prevención de la violencia, el crimen y el consumo de drogas en jóvenes"*** [50]

[49] Organización de las Naciones Unidas ONUDC La Declaración del Doha Promover una Cultura de Legalidad [en línea] disponible en: https://www.unodc.org/dohadeclaration/es/topics/crime-prevention-through-sports.html

[50] Organización de las Naciones Unidas ONUDC La Declaración del Doha Promover una Cultura de Legalidad [en línea] disponible en: https://youtu.be/nqS7N6NXcNI

DÍA: 21 DE AGOSTO

DÍA INTERNACIONAL DE CONMEMORACIÓN Y HOMENAJE A LAS VÍCTIMAS DEL TERRORISMO

MOTIVACIÓN:

Los actos de terrorismo que propagan una serie de ideologías del odio hieren, dañan y matan a miles de personas inocentes cada año.

Ante este escenario, las víctimas del terrorismo luchan para que se escuchen sus voces, se apoyen sus necesidades y se respeten sus derechos. Sin embargo, a menudo se sienten olvidadas y abandonadas una vez que se atienden sus necesidades inmediatas. Esta situación, sumada a los pocos recursos de los Estados Miembros y su capacidad para satisfacer las necesidades a medio y largo plazo, no contribuyen a lograr su total rehabilitación. Para lograrla, se necesita un apoyo multidimensional a largo plazo que incluya medidas físicas, psicológicas, sociales y financieras, elementos indispensables para su total y plena integración a la sociedad.[51]

PROPUESTA DE ACTIVIDADES:

- E- card alusiva a la fecha de conmemoración.
- Difusión sobre los principales instrumentos internacionales en la materia.
- Emisión de infografía sobre los documentos y publicaciones emitidas por los organismos especializados.

[51] https://www.un.org/es/observances/terrorism-victims-day

DÍA: 22 DE AGOSTO

DÍA DE CONMEMORACIÓN DE LAS VÍCTIMAS DE ACTOS DE VIOLENCIA BASADOS EN LA RELIGIÓN O LAS CREENCIAS

MOTIVACIÓN:

La libertad de religión o de creencias, la libertad de opinión y de expresión, el derecho de reunión pacífica y el derecho de libertad de asociación son interdependientes, están interrelacionados y se refuerzan mutuamente. Estos derechos están contemplados en la Declaración Universal de Derechos Humanos. Pueden desempeñar un papel clave en la lucha contra todas las formas de intolerancia y discriminación basadas en la religión o las creencias.[52]

PROPUESTA DE ACTIVIDADES:

- E- card alusiva a la fecha de conmemoración.
- Difusión sobre los principales instrumentos internacionales en la materia.
- Emisión de infografía sobre los documentos y publicaciones emitidas por los organismos especializados.

[52] https://www.un.org/es/observances/religious-based-violence-victims-day

DÍA: 23 DE AGOSTO

DÍA INTERNACIONAL DE RECUERDO DE LA TRATA DE ESCLAVOS Y DE SU ABOLICIÓN

MOTIVACIÓN:

Día designado por la UNESCO para dejar constancia del comercio transatlántico de esclavos. Ese día se conmemora el levantamiento del 23 de agosto de 1791, cuando los esclavos de Santo Domingo en el Caribe lanzaron una insurrección que finalmente condujo a la revolución de Haití y a promover la causa de los Derechos Humanos.[53]

La Asamblea General de las Naciones Unidas en su resolución A/54/137 declaró el 23 de agosto como el Día Internacional del Recuerdo de la Trata de Esclavos y su Abolición, de igual forma invita a los Estados Miembros a conmemorar este día internacional dándole toda la importancia que merece, y a movilizar a todas las comunidades educativas, científicas, artísticas y culturales, a la juventud y a la sociedad civil en general.

La fecha fue elegida debido a que el 23 de agosto, pero de 1791 en Saint-Domingue la parte occidental de la isla de La Española, se llevó a cabo la insurrección de los hombres y mujeres sometidos a la esclavitud, así entonces al proclamar su independencia, recuperó su nombre amerindio original: Haití. Esta revuelta comporta una reivindicación universal de libertad, que va más allá de cualquier límite de tiempo y espacio. Apela a toda la humanidad, sin distinción de origen ni de religión, y sigue resonando hoy con la misma fuerza.

PROPUESTA DE ACTIVIDADES:

- E- card alusiva a la fecha de conmemoración.
- Difusión de los principales instrumentos internacionales relativos a la trata de personas y a la abolición de la esclavitud.
- Evento de cine debate, con la proyección de 3 películas relativas al comercio trasatlántico de esclavos, comentadas por especialistas en la materia.

[53] https://es.unesco.org/commemorations/slavetraderemembranceday

DÍA: 30 DE AGOSTO

DÍA INTERNACIONAL DE LAS VÍCTIMAS DE DESAPARICIONES FORZADAS

MOTIVACIÓN:

Las Naciones Unidas expresó su preocupación, en particular, por el aumento de las desapariciones forzadas o involuntarias en diversas regiones del mundo, como los arrestos, las detenciones y los secuestros cuando son parte de las desapariciones forzadas o equivalen a ellas, y por el creciente número de denuncias de actos de hostigamiento, maltrato e intimidación padecidos por testigos de desapariciones o familiares de personas que han desaparecido.

Por este motivo el Secretario de las Naciones unidas exhorto a los estados a que hagan más para prevenir las desapariciones forzadas y llevar ante la justicia a los responsables, para ello insto a los países para que firmen o ratifiquen el Convenio Internacional para la Protección de Todas las Personas contra Desapariciones Forzadas o se adhieran a ella.[54]

PROPUESTA DE ACTIVIDADES:

- E- card alusiva a la fecha de conmemoración.
- Difusión de los principales instrumentos internacionales en la materia:
  - Convención interamericana sobre desaparición forzada de personas.
  - Convención internacional para la protección de todas las personas contra las desapariciones forzadas.
- Charla dirigida a las y los servidores públicos de la FGE y en general a la ciudadanía relativa al contenido y aplicación del Protocolo de Alertas Alba y Amber, para un adecuado uso de ellas.

[54] https://www.un.org/es/observances/victims-enforced-disappearance

SEPTIEMBRE

DÍA: 15 DE SEPTIEMBRE

DÍA INTERNACIONAL DE LA DEMOCRACIA

MOTIVACIÓN:

Desde el 2007, cada 15 de septiembre se conmemora en el mundo el Día Internacional de la Democracia, proclamado por la Asamblea General de las Naciones Unidas, este día es una oportunidad para recordar que la democracia es un proceso y un objetivo, que debe de centrarse en las personas, y constituir el entorno para la protección y la realización efectiva de los derechos humanos.

Los valores de la libertad, el respeto a los derechos humanos y el principio de la celebración de elecciones periódicas por sufragio universal son elementos esenciales de la democracia. Estos valores están incorporados en la Declaración Universal de Derechos Humanos y desarrollados en el Pacto Internacional de Derechos Civiles y Políticos, que consagra una serie de derechos políticos y libertades civiles que sustentan democracias significativas.[55]

PROPUESTA DE ACTIVIDADES:

- E- card alusiva a la fecha de conmemoración.
- Difusión sobre los principales instrumentos internacionales en la materia.
- Emisión de infografía sobre los documentos y publicaciones emitidas por los organismos especializados.

[55] https://es.unesco.org/node/328980

DÍA: 21 DE SEPTIEMBRE

DÍA INTERNACIONAL DE LA PAZ

MOTIVACIÓN:

Las Naciones Unidas han declarado esta fecha como el día dedicado al fortalecimiento de los ideales de paz, tanto entre todas las naciones y todos los pueblos como entre los miembros de cada uno de ellos.

Los Estados miembros de las Naciones Unidas adoptaron los 17 Objetivos de Desarrollo Sostenible en 2015, porque entendían que no sería posible construir un mundo pacífico si no se adoptaban medidas a fin de lograr el desarrollo económico y social de todas las personas en todas partes, y garantizar que sus derechos estuvieran protegidos.

Los Objetivos Sostenibles abarcan una amplia gama de asuntos, entre ellos la pobreza, el hambre, la salud, la educación, el cambio climático, la igualdad de género, el agua, el saneamiento, la energía, el medio ambiente y la justicia social[56].

PROPUESTA DE ACTIVIDADES:

- E- card alusiva a la fecha de conmemoración.
- Difusión de los principales instrumentos internacionales en la materia.
- Adhesión a campaña internacional.
- Uso de vestimenta blanca
- Collage/Mural por la paz
- Concurso de relato: ¿Qué haces tú para promover la paz?

[56] https://www.un.org/es/observances/international-day-peace

DÍA: 23 DE SEPTIEMBRE

DÍA INTERNACIONAL DE LA LENGUA DE SEÑAS

MOTIVACIÓN:

Las Naciones Unidas proclamó el 23 de septiembre como Día Internacional de las Lenguas de señas con el fin de concienciar sobre la importancia de la lengua de señas para la plena realización de los derechos humanos de las personas sordas; para lo cual establece que el acceso temprano a la lengua de señas y a los servicios en este lenguaje, incluida una educación de calidad en esa lengua, es vital para el crecimiento y el desarrollo de las personas sordas y decisivo para el logro de los objetivos de desarrollo sostenible. Resalta también la importancia de preservar las lenguas de señas como parte de la diversidad lingüística y cultural. Asimismo, remarca que cuando se trabaja con comunidades de sordos, debe considerarse y aplicarse el principio de "nada sobre nosotros sin nosotros".[57]

PROPUESTA DE ACTIVIDADES:

- E- card alusiva a la fecha de conmemoración, en lengua de señas.
- Difusión de los principales instrumentos internacionales en la materia.
- Adhesión a campaña internacional.
- Taller de sensibilización a todo el personal de la FGE sobre la atención a integrantes de la comunidad sorda.
- Elaboración y difusión de tríptico y video de los derechos de las víctimas y de las personas imputadas en versión de lengua de señas.

[57] https://www.un.org/es/observances/sign-languages-day

DÍA: 28 DE SEPTIEMBRE

DÍA INTERNACIONAL DEL ACCESO UNIVERSAL A LA INFORMACIÓN

MOTIVACIÓN:

El 17 de noviembre de 2015, la Organización de las Naciones Unidas para la Educación, la Ciencia y la Cultura (UNESCO) declaró el 28 de septiembre como Día Internacional del Acceso Universal a la Información. Teniendo en cuenta que varias organizaciones de la sociedad civil y organismos gubernamentales en el mundo han adoptado y celebran actualmente este Día Internacional, la Asamblea General de la ONU también adoptó el 28 de septiembre de 2019 como Día Internacional para el Acceso Universal a la Información.[58]

El objetivo principal es acelerar las soluciones sostenibles encaminadas a alcanzar los Objetivos de Desarrollo Sostenible. Esto se hará mediante la movilización de los gobiernos, la sociedad civil y las personas para que asuman como propio y contribuyan al Objetivo de Desarrollo Sostenible 16 (Promover sociedades justas, pacíficas e inclusivas) en particular en lo relativo a la creación de instituciones eficaces, responsables e inclusivas a todos los niveles.

El acceso universal a la información significa que toda persona tiene derecho a buscar, recibir y difundir información. Este derecho es parte integral del derecho a la libertad de expresión. Los medios de comunicación juegan un papel crucial en informar al público sobre temas de interés, pero también se basan en la capacidad de buscar y recibir información. Por tanto, el derecho al acceso universal a la información también está ligado al derecho a la libertad de prensa.

PROPUESTA DE ACTIVIDADES:

- E- card alusiva a la fecha de conmemoración.
- Capacitación al personal de la FGE sobre el derecho de acceso a la información.
- Difusión de los principales instrumentos internacionales en la materia.
- Mesa de diálogo con comunicadores y/o personas relacionadas al periodismo y las ciencias de la comunicación.

[58] https://www.un.org/es/observances/information-access-day

OCTUBRE

DÍA: 01 DE OCTUBRE

DÍA INTERNACIONAL DE LAS PERSONAS DE EDAD

MOTIVACIÓN:

El 14 de diciembre de 1990, la Asamblea General de las Naciones Unidas, a través de la resolución 45/106, designó el 1 de octubre Día Internacional de las Personas de Edad.

Es importante puntualizar que en nuestro mundo que envejece rápidamente, las personas mayores desempeñarán un papel cada vez más importante - a través del trabajo voluntario, transmitiendo su experiencia y conocimientos, cuidando a sus familias y con una creciente participación en la fuerza laboral remunerada.

Los países en desarrollo albergarán más de dos tercios de la población de edad avanzada del mundo (1 100 millones) en 2050. Sin embargo, se prevé que el aumento más rápido se produzca en la división de los países clasificados como países menos adelantados, donde el número de personas de 65 años o más podría pasar de 37 millones en 2019 a 120 millones en 2050 (225%).[59]

PROPUESTA DE ACTIVIDADES:

- E- card alusiva a la fecha de conmemoración.
- Difusión sobre los principales instrumentos internacionales en la materia.
- Difusión en redes sociales del cartel de los derechos de las personas adultas mayores. (Ley de los Derechos de las Personas Adultas Mayores)

[59] https://www.un.org/es/observances/older-persons-day

DÍA: 02 DE OCTUBRE

DÍA INTERNACIONAL DE LA NO VIOLENCIA

MOTIVACIÓN:

Se conmemora el 2 de octubre, aniversario del nacimiento de Mahatma Gandhi, en homenaje al líder del movimiento de la Independencia de la India y pionero de la filosofía de la no violencia.

El principio de la no violencia tiene una relevancia universal y busca conseguir una cultura de paz, tolerancia y comprensión. Como dijo Gandhi *"la no violencia es la mayor fuerza a disposición de la humanidad. Es más poderosa que el arma de destrucción más poderosa concebida por el ingenio del hombre*".

Vivimos en un mundo que parece ser cada vez más violento. Se estima que cada año 1,6 millones de personas pierden la vida en algún acto de violencia, donde los tipos más comunes son violencia contra la mujer o violencia de género, violencia racial, violencia religiosa, violencia homofóbica y en menor grado violencia criminal[60].

PROPUESTA DE ACTIVIDADES:

- E- card alusiva a la fecha de conmemoración.
- Carrera atlética interna de 5 kilómetros con el personal de la Institución.
- Jornada deportiva en el marco del día internacional de la no violencia.
- Concurso de oratoria en el marco del día internacional de la no violencia.
- Proyección de documental y/o video en redes sociales sobre la vida y obra de Mahatma Gandhi.
- Difusión sobre los principales instrumentos internacionales en la materia.

[60] https://www.diainternacionalde.com/ficha/dia-internacional-de-la-no-violencia

DÍA 10 DE OCTUBRE

DÍA MUNDIAL DE LA SALUD MENTAL
MOTIVACIÓN:

El propósito de esta fecha es visibilizar el trastorno mental más grave que están padeciendo los miembros de la sociedad global, para generar un conjunto de estrategias que sirvan de apoyo a estas personas y les permita sobrellevar su enfermedad o curarse definitivamente.

Para la FGE es importante contar con personas servidoras públicas que cuenten con salud física y mental, lo cual redundara en una mejor prestación de servicios con calidad y calidez; lo anterior, se ve reflejado en el Plan de Persecución del Delito, en la estrategia de prevención, salud laboral, seguridad institucional y protección civil, al implementar acciones para la promoción de la salud al interior de la Institución.

También como parte de las acciones del Programa Institucional de Derechos Humanos, en su objetivo 5, lograr el fortalecimiento psicoemocional del personal de la Institución.

PROPUESTA DE ACTIVIDADES:

- E- card alusiva a la fecha de conmemoración.
- Difusión sobre los principales instrumentos internacionales en la materia.
- Jornada de salud para el personal de la Institución.
- Jornada deportiva entre las Unidades Administrativas de la FGE.
- Charla y/o capacitación relativa a la prevención del suicidio.
- Adhesión a la campaña emitida por Organización Panamericana de la Salud [61]

[61] Organización Panamericana de la Salud [en línea] disponible en: https://www.paho.org/es/campanas/dia-mundial-salud-mental-2021

¿Sientes que no vale la pena vivir?
Si has tenido pensamientos de suicidio o autolesión, sigue leyendo...
¿Estás experimentando alguna de las siguientes situaciones?
Dolor que parece abrumador e insoportable.
Sentimientos de inutilidad o desesperanza.
Soledad.
Pensamientos negativos constantes.
Dificultad para imaginar otra forma de afrontar tus problemas que no sea el suicidio.
La sensación de que todo el mundo estaría mejor sin ti.
Dificultad para entender por qué piensas o te sientes así.
Lo que tienes que saber
No estás solo/a. Muchas personas han pasado por lo mismo que tú y han encontrado ayuda.
No pasa nada por hablar del suicidio. Hablar puede ayudar a aliviar algunos de los sentimientos que estás experimentando.
Tener pensamientos de suicidio o autolesión es un signo de malestar emocional grave.
Pensar en el suicidio no es una debilidad y no hay que sentirse culpable por ello.
Puedes recuperarte.
Puedes recibir ayuda.
Lo que puedes hacer
Habla con alguien de confianza sobre cómo te sientes.
Habla con un profesional de la salud, como un médico o un profesional de la salud mental, o un consejero o trabajador social.
Únete a un grupo de apoyo.
Si crees que estás en peligro inmediato de hacerte daño, ponte en contacto con los servicios de urgencia o llama a un número de teléfono de ayuda para casos de crisis.
Recuerda: no estás solo/a. Si sientes que no vale la pena vivir, pide ayuda.
Organización Mundial de la Salud

DÍA: 10 DE OCTUBRE

DÍA INTERNACIONAL DE LA NIÑA

MOTIVACIÓN:

El 19 de diciembre de 2011, la Asamblea General de las Naciones Unidas adoptó la Resolución 66/170 para declarar el 11 de octubre como Día Internacional de la Niña y reconocer los derechos de las mismas y los desafíos únicos a los que enfrentan en todo el mundo, así como promover su empoderamiento y el cumplimiento de sus derechos humanos.

Las adolescentes tienen derecho a una vida segura, educada y saludable, no solo durante estos años críticos de formación, sino también a medida que maduran y se convierten en mujeres. Si reciben apoyo efectivo durante la adolescencia, las niñas tienen el potencial de cambiar el mundo, tanto como niñas empoderadas de hoy como trabajadoras, madres, emprendedoras, mentoras, jefas de hogar y líderes políticas del mañana. La inversión para ello pasa por la defensa de sus derechos en pro de un futuro más equitativo y próspero, en el que la mitad de la humanidad sea un socio igualitario para resolver los problemas del cambio climático, los conflictos políticos, el crecimiento económico, la prevención de enfermedades y sostenibilidad global.

PROPUESTA DE ACTIVIDADES:

- E- card alusiva a la fecha de conmemoración.
- Difusión sobre los principales instrumentos internacionales en la materia.
- Jornada de difusión en las escuelas de nivel básico, relativas a los derechos de la niñez.
- Difusión del video emitido por la Organización de las Naciones Unidas "Generación Igualdad - ONU Mujeres"[62]

[62] Organización de las Naciones Unidas [en línea] disponible en: https://youtu.be/mkkhkN3Mqms

DÍA: 15 DE OCTUBRE.

DÍA INTERNACIONAL DE LAS MUJERES RURALES

MOTIVACIÓN:

Conseguir la igualdad de género y empoderar a las mujeres no solo es lo correcto, sino que es un ingrediente fundamental en la lucha contra la pobreza extrema, el hambre y la desnutrición.

En el 2007, la Asamblea General de las Naciones Unidas (ONU), estableció el 15 de octubre como el *Día internacional de las Mujeres Rurales*, para reconocer la función y contribución de mujeres rurales e indígenas, en la promoción del desarrollo agrícola y rural, la mejora de la seguridad alimentaria y la erradicación de la pobreza rural.

El objetivo de esta conmemoración es reconocer la pluralidad de identidades de las mujeres que habitan y construyen diariamente el medio rural en las distintas regiones del planeta. Datos de la ONU señalan que las mujeres rurales representan más de un tercio de la población mundial y 43% de la mano de obra agrícola. Sin embargo, las leyes y normas sociales discriminatorias, las sitúan muy por detrás de las mujeres urbanas, limitando el poder de las mujeres rurales en la participación política dentro de sus comunidades y hogares.[63]

PROPUESTA DE ACTIVIDADES:

- E- card alusiva a la fecha de conmemoración.
- Conferencia relativa al empoderamiento femenino en la economía rural, donde se invite a especialistas en la materia.
- Difusión de las acciones y servicios que brinda la Fiscalía, relacionados al acceso a la justicia y empoderamiento de las mujeres, a través de sus diferentes Unidades Administrativas.

[63] https://www.un.org/es/observances/rural-women-day

DÍA: 19 DE OCTUBRE.

DÍA INTERNACIONAL DE LUCHA CONTRA EL CANCER DE MAMA

MOTIVACIÓN:

El 19 de octubre de cada año se conmemora el Día Mundial de la Lucha contra el Cáncer de Mama. Esta fecha pretende sensibilizar a la población con un mensaje clave: la importancia de la detección precoz, a fin de mejorar el pronóstico y la supervivencia de los casos de cáncer de mama, lo cual sigue siendo la piedra angular de la lucha contra esta enfermedad.

Actualmente el cáncer de mama es el más frecuente en las mujeres, tanto en los países desarrollados como en desarrollo. La mayoría de las muertes por cáncer de mama se producen en los países de ingresos bajos y medianos, donde gran parte de los casos se diagnostican en un estadio avanzado, sobre todo, por la escasa concienciación y las barreras que dificultan el acceso a los servicios de salud.

El Cáncer es la segunda causa de muerte en el mundo, en 2015 ocasionó 8.8 millones de defunciones. En particular el cáncer de mama ocupa el primer lugar en incidencia de las neoplasias malignas en las mujeres de todo el mundo. Según la Organización Mundial de la Salud (OMS) define al cáncer como un proceso de crecimiento y diseminación incontrolable de células. Puede aparecer prácticamente en cualquier lugar del cuerpo. Un porcentaje importante de cánceres pueden curarse mediante cirugía, radioterapia o quimioterapia, especialmente si se detectan en una fase temprana. [64]

PROPUESTA DE ACTIVIDADES:

- E card alusiva a la fecha de conmemoración
- Iluminación de Edificios de la FGE en color rosa
- Uso de moño conmemorativo de color rosa
- Colocación de moño rosa en los edificios de la FGE
- Jornada de salud preventiva
- Conferencia o charla relativa a la prevención del cáncer de mama.

[64] https://www.gob.mx/inmujeres/es/articulos/19-de-octubre-dia-internacional-de-lucha-contra-el-cancer-de-mama

DÍA: 20 DE OCTUBRE

DÍA MUNDIAL DE LA ESTADISTICA

MOTIVACIÓN:

En su 41° período de sesiones en febrero de 2010, la Comisión de Estadística de las Naciones Unidas propuso celebrar el 20 de octubre de 2010 como Día Mundial de la Estadística.

Y es que la producción de estadísticas e indicadores fiables y oportunos del progreso de los países es indispensable en la toma de decisiones políticas, así como en la supervisión a la hora de aplicar los Objetivos de Desarrollo del Milenio. De ahí que la Asamblea General aprobase el 3 de junio de 2010 la resolución 64/267 , que designó oficialmente el 20 de octubre de 2010 como primer Día Mundial de la Estadística bajo el tema "Celebración de los numerosos logros de las estadísticas oficiales".

En 2015, con la resolución 96/282 , la Asamblea General decidió designar el 20 de octubre de 2015 como segundo Día Mundial de la Estadística bajo el título de "Mejores datos, mejores vidas", así como la decisión de celebrar el Día Mundial de la Estadística quinquenalmente en el día 20 de octubre.[65]

PROPUESTA DE ACTIVIDADES:

- E- card alusiva a la fecha de conmemoración.
- Emisión de infografía sobre los documentos y publicaciones emitidas por los organismos especializados.
- Capacitación o charla relativa a la importancia de la estadística en la procuración de justicia, llevada a cabo por especialistas en la materia.

[65] https://www.un.org/es/observances/statistics-day

DÍA: 24 DE OCTUBRE.

DÍA DE LAS NACIONES UNIDAS

MOTIVACIÓN:

El Día de las Naciones Unidas -24 de octubre- marca el aniversario del día en que entró en vigor la Carta de las Naciones Unidas en 1945. Su origen se remonta años atrás, durante la guerra de 1941, cuando varios países tuvieron la idea de restablecer un sistema de seguridad colectivo más eficaz que el de la antigua Sociedad de Naciones.

Durante la Conferencia de Dumbarton Oaks en 1944, representantes de Estados Unidos, la Unión Soviética, Gran Bretaña y China aprobaron un borrador y se reservaron el derecho de poner las bases de la nueva organización.

El 26 de junio de 1945, representantes de 50 países firmaron la Carta, luego de la reunión en San Francisco de la Conferencia de las Naciones Unidas sobre Organización Internacional. Polonia, que no estuvo representada, la firmaría más tarde, convirtiéndose en uno de los 51 Estados Miembros fundadores.

Las Naciones Unidas empezaron a existir oficialmente el 24 de octubre de 1945, después de que la Carta fuera ratificada por China, Francia, la Unión Soviética, el Reino Unido, los Estados Unidos y la mayoría de los demás signatarios.[66]

PROPUESTA DE ACTIVIDADES:

- E- card alusiva a la fecha de conmemoración.
- Difusión de los tratados, convenios y convenciones que ha impulsado las Naciones Unidas, destacando los logros de la comunidad internacional, en materia de derechos humanos.

[66] https://www.un.org/es/observances/un-day

NOVIEMBRE

DÍA: 2 DE NOVIEMBRE

DÍA INTERNACIONAL PARA PONER FIN A LA IMPUNIDAD DE LOS CRIMENES CONTRA PERIODISTAS

MOTIVACIÓN:

Las Naciones Unidas aprobó la resolución A/RES/68/163 en la que insta a los Estados Miembros a hacer todo lo posible por prevenir la violencia contra los periodistas y trabajadores de los medios de comunicación y a asegurar que los autores de esa violencia rindan cuentas ante la justicia. En la resolución también se establece este día para concienciar a la opinión pública sobre la gravedad de este asunto.

Entre 2006 y 2020, más de 1.200 periodistas fueron asesinados en el mundo entero y cerca de 9 de cada 10 casos de estos asesinatos siguen sin resolverse judicialmente, según el observatorio de periodistas asesinados de la UNESCO. La impunidad conduce a más asesinatos y, a menudo, es un síntoma de la agudización del conflicto y el colapso de la ley y los sistemas judiciales. Es por ello que a la UNESCO le preocupa que la impunidad dañe a la sociedad al encubrir graves abusos a los derechos humanos, la corrupción, y la delincuencia. Se ha pedido a los gobiernos, a la sociedad civil, a los medios de comunicación, y a todos los interesados, que defiendan el estado de derecho y que se unan a los esfuerzos mundiales para poner fin a la impunidad[67].

PROPUESTA DE ACTIVIDADES:

- E- card alusiva a la fecha de conmemoración.
- Capacitación relativa al Mecanismo de Protección para Personas Defensoras de Derechos Humanos y Periodistas.
- Difusión del Protocolo de Actuación e Investigación de Delitos cometidos a Personas Defensoras de Derechos Humanos y Periodistas.
- Difusión de los principales instrumentos internacionales en la materia.

[67] https://www.un.org/es/observances/end-impunity-crimes-against-journalists

DÍA: 10 DE NOVIEMBRE

DÍA MUNDIAL DE LA CIENCIA PARA LA PAZ Y EL DESARROLLO

MOTIVACIÓN:

Este día destaca el importante papel de la ciencia en la sociedad, y la necesidad de involucrar a diversas audiencias en los debates sobre temas científicos emergentes. También subraya la importancia y relevancia de la ciencia en nuestra vida cotidiana.

Al estrechar el vínculo de la ciencia con la sociedad este día tiene como objetivo garantizar que los ciudadanos estén informados sobre los avances en la ciencia. También subraya el invaluable rol que desempeñan los científicos para ampliar nuestra comprensión del extraordinario y frágil planeta que llamamos nuestro hogar y en hallar soluciones para que nuestras sociedades sean más sostenibles.

El cambio climático y sus impactos en las sociedades humanas es un desafío fundamental que hay que superar. [68]

PROPUESTA DE ACTIVIDADES:

- E- card alusiva a la fecha de conmemoración.
- Capacitación al personal de la fiscalía sobre la ciencia y su impacto en la sociedad.
- Difusión de los principales instrumentos internacionales en la materia.

[68] https://www.un.org/es/observances/world-science-day

DÍA: 16 DE NOVIEMBRE

DÍA INTERNACIONAL PARA LA TOLERANCIA

MOTIVACIÓN:

Las Naciones Unidas se han comprometido a fortalecer la tolerancia mediante el fomento de la comprensión mutua entre las culturas y los pueblos lo cual es muy importante en una era en la que el extremismo y el radicalismo violentos van en aumento y los conflictos se caracterizan por un menosprecio fundamental de la vida humana.

La Asamblea General de las Naciones Unidas en su resolución A/RES/51/95 de 1996, declaró el 16 de noviembre como el Día Internacional para la Tolerancia, los países miembros de la Organización de Naciones Unidas para la Educación, la Ciencia y la Cultura (UNESCO), firmaron la referida Declaración de Principios sobre la Tolerancia, un pacto que aboga por el respeto, la variedad cultural y las distintas formas de expresión en todo el mundo, afirmando, entre otras cosas, que la tolerancia reconoce los derechos humanos universales, las libertades fundamentales de los otros, y la diversidad de los pueblos. [69]

PROPUESTA DE ACTIVIDADES:

- E- card alusiva a la fecha de conmemoración.
- Ponencia virtual sobre igualdad y no discriminación.
- Difusión de la Guía Institucional de Lenguaje Incluyente, no Sexista y Lenguaje de Accesibilidad de la FGE.
- Difusión de los principales instrumentos internacionales en la materia.

[69] https://www.diainternacionalde.com/ficha/dia-internacional-tolerancia

DÍA: 20 DE NOVIEMBRE

DÍA UNIVERSAL DEL NIÑO

MOTIVACIÓN:

El 20 de noviembre es un día importante se celebra el Día Universal del Niño y se conmemoran los aniversarios de la adopción de la Declaración Universal de los Derechos del Niño (1959) y la aprobación de la Convención de los Derechos del Niño (1989).

Esta Conmemoración establece una serie de derechos para los niños y las niñas, incluidos los relativos a la vida, la salud y la educación, el derecho a jugar, a la vida familiar, a la protección frente a la violencia y la discriminación, y a que se escuchen sus opiniones.

Este día mundial nos ofrece un punto de partida para llevar a cabo medidas inspiradoras para defender, promover y celebrar los derechos del niño a través de diálogos y acciones que construirán un mundo mejor para la niñez.[70]

PROPUESTA DE ACTIVIDADES:

- E- card alusiva a la fecha de conmemoración.
- Difusión de los principales instrumentos internacionales en la materia.
- Jornada de difusión en las escuelas de nivel básico, relativas a los derechos de la niñez.

[70] https://www.unicef.es/causas/derechos-ninos/dia-internacional-nino

DÍA: 25 DE NOVIEMBRE

DÍA INTERNACIONAL PARA LA ELIMINACIÓN DE LA VIOLENCIA CONTRA LA MUJER

MOTIVACIÓN:

Aunque de manera extra oficial, los orígenes de este día se remontan a 1981, cuando militantes y activistas en favor del derecho de la mujer lanzaban sus protestas ante la violencia de género. El origen: la necesidad de honrar la memoria de las hermanas Mirabal, tres activistas políticas de la República Dominicana que fueron brutalmente asesinadas en 1960 por orden del gobernante dominicano, Rafael Trujillo (1930-1961).[71]

La violencia contra mujeres y niñas es una de las violaciones de los derechos humanos más extendidas y persistentes en la actualidad. La Declaración Sobre la Eliminación de la Violencia contra la Mujer, emitida por la Organización de las Naciones Unidas, define la violencia contra la mujer como “todo acto de violencia que tenga o pueda tener como resultado un daño o sufrimiento físico, sexual o psicológico para la mujer”. En el mismo sentido, la Convención contra la Tortura y Otras formas Inhumanas de Trato Degradante o Castigo, considera que las consecuencias de la violencia son una forma de tortura para las mujeres.

El Instituto Nacional de Estadística y Geografía (INEGI) indica en la Encuesta Nacional sobre la Dinámica de las Relaciones en los Hogares 2016 (ENDIREH) que, 66 de cada 100 mujeres de 15 años o más que viven en el país han sufrido al menos un incidente de violencia de cualquier tipo a lo largo de la vida. El 43.9% de ellas, han sufrido violencia por parte de la pareja actual o última a lo largo de su relación mientras que 53.1% ha sufrido al menos un incidente de violencia por parte de otros agresores distintos a la pareja a lo largo de la vida.

Por otra parte, el INEGI, mediante el Censo Nacional de Procuración de Justicia Estatal 2020, revela que dentro del total de delitos en contra de mujeres registrados de 2010 a 2018, la principal incidencia delictiva se concentra en aquellas faltas relacionadas con el abuso sexual (42.6%) y la violación (37.8 por ciento).

De acuerdo con información de ONU Mujeres, basándose en datos obtenidos de 13 países, desde que comenzó la pandemia, 2 de cada 3 mujeres han padecido alguna forma de violencia o conocían a alguna mujer que la sufría. Además, estas mujeres tienen más probabilidades de enfrentarse a situaciones de pobreza y escasez de alimentos.

[71] https://www.un.org/es/observances/ending-violence-against-women-day/background

Aunque todas las mujeres en el mundo son propensas de sufrir violencia, la ONU reconoce que algunas mujeres y niñas son particularmente vulnerables, como las niñas y mujeres con discapacidad.

PROPUESTA DE ACTIVIDADES:

- E- card alusiva a la fecha de conmemoración.
- Documental relativo a la vida de las Hermanas Mirabal de República Dominicana.
- Realizar un Conversatorio, con invitadas especialistas en el tema.
- Difusión de la Convención Interamericana para Prevenir, Sancionar y Erradicar la Violencia contra la Mujer "Convención De Belem Do Para".
- Adhesión en redes sociales a la campaña ÚNETE de ONU MUJERES, para poner fin a la violencia contra las mujeres, el día 25 de cada mes como “Día Naranja”.
- Adhesión a la campaña de 16 días de activismo en el marco del Día Internacional de la Erradicación de la Violencia Contra la Mujer.
- Iluminación de Edificios de la FGE en color naranja.
- Uso de moño conmemorativo de color naranja.
- Colocación de moño naranja en los edificios de la FGE.

DICIEMBRE

DÍA: 01 DE DICIEMBRE

DÍA MUNDIAL DEL SIDA

MOTIVACIÓN:

Establecido en 1988, el Día Mundial del Sida fue el primer día dedicado a la salud en todo el mundo. Desde entonces las agencias de las Naciones Unidas, los Gobiernos y la sociedad civil se reúnen cada año para luchar en determinadas áreas relacionadas con el VIH.

En este día personas de todo el mundo se unen para apoyar a aquellas que viven con el VIH y recordar a las que han fallecido por enfermedades relacionadas con el sida.

El Día Mundial del Sida sigue siendo tan importante hoy como cuando empezó, y continúa recordando a la sociedad y a los Gobiernos que el VIH no ha desaparecido. Al día de hoy es fundamental aumentar la financiación para la respuesta al sida. También es esencial que la sociedad en su conjunto tome conciencia de cómo el VIH afecta la vida de las personas, para que de este modo podamos poner fin al estigma y la discriminación, y consigamos mejorar la calidad de vida de las personas que viven con el VIH.

PROPUESTA DE ACTIVIDADES:

- E- card alusiva a la fecha de conmemoración.
- Moño rojo con el propósito de concientizar a la población.
- Mesa de diálogo con colectivos y asociaciones a fin de dar difusión a la denuncia que puedan presentar las personas que son objeto de discriminación.
- Difusión de los principales instrumentos jurídicos internacionales en la materia.

DÍA: 2 DE DICIEMBRE

DÍA INTERNACIONAL PARA LA ABOLICIÓN DE LA ESCLAVITUD

MOTIVACIÓN:

El Día para la Abolición de la Esclavitud fue establecido para concienciar a la opinión pública sobre el flagelo que supone la esclavitud moderna. La fecha del 2 de diciembre fue elegida para conmemorar el aniversario de la Convenio para la Represión de la Trata de Personas y de la Explotación de la Prostitución Ajena, aprobada el 2 de diciembre de 1949.

El día se centra en la erradicación de las formas contemporáneas de esclavitud, como la trata de personas, la explotación sexual, las peores formas de trabajo infantil, el matrimonio forzado y el reclutamiento forzoso de niños para su uso en conflictos armados.[72]

PROPUESTA DE ACTIVIDADES:

- E- card alusiva a la fecha de conmemoración.
- Difusión de los principales instrumentos internacionales en la materia.
- Conferencia o capacitación al personal de la Institución, a cargo de personas especialistas en la materia.

[72] https://www.un.org/es/observances/slavery-abolition-day

DÍA: 03 DE DICIEMBRE

DÍA INTERNACIONAL DE LAS PERSONAS CON DISCAPACIDAD

MOTIVACIÓN:

La conmemoración anual del Día Internacional de las Personas con Discapacidad (IDPD, por sus siglas en inglés) fue proclamada en 1992, mediante la resolución 47/3 de la Asamblea General de las Naciones Unidas. Celebrado el 3 de diciembre en todo el mundo, IDPD moviliza apoyo para cuestiones críticas relacionadas con la inclusión de personas con discapacidad, promueve la reflexión sobre cuestiones de discapacidad y llama la atención sobre los beneficios de una sociedad inclusiva y accesible para todos.

El objetivo es promover los derechos y el bienestar de las personas con discapacidades en todos los ámbitos de la sociedad y el desarrollo, así como concienciar sobre su situación en todos los aspectos de la vida política, social, económica y cultural.

En este día se alienta a las agencias de la ONU, a las organizaciones de la sociedad civil, a las instituciones académicas y al sector privado, a colaborar con organizaciones que dan soporte a personas con discapacidad en la organización de eventos y actividades.[73]

PROPUESTA DE ACTIVIDADES:

- E- card alusiva a la fecha de conmemoración.
- Jornadas de capacitación y sensibilización sobre los diferentes tipos de discapacidades y sus necesidades.
- Difusión de los principales instrumentos jurídicos internacionales en la materia.
- Difusión de la Guía Institucional de Lenguaje Incluyente, no Sexista y Lenguaje de Accesibilidad.

[73] https://www.un.org/es/observances/day-of-persons-with-disabilities

DÍA: 9 DE DICIEMBRE

DÍA INTERNACIONAL CONTRA LA CORRUPCIÓN

MOTIVACIÓN:

La corrupción es un complejo fenómeno social, político y económico, que afecta a todos los países. Por ejemplo, socava las instituciones democráticas al distorsionar los procesos electorales, pervertir el imperio de la ley y crear atolladeros burocráticos, cuya única razón de ser es la de solicitar sobornos. También atrofia los cimientos del desarrollo económico, ya que desalienta la inversión extranjera directa y a las pequeñas empresas nacionales les resulta a menudo imposible superar los «gastos iniciales» requeridos por la corrupción.

Declarado en 2003 por la ONU para aumentar la sensibilización respecto de la corrupción, para que se deje de aceptar la corrupción como un hecho inevitable de la vida y como uno de los mayores obstáculos para el desarrollo.

La corrupción afecta en todos los ámbitos de la sociedad. Por eso su prevención permite avanzar hacia los Objetivos de Desarrollo Sostenible, ayudar a proteger nuestro planeta y crear empleos, favorecer la igualdad de género y garantizar un mayor acceso a servicios esenciales como la salud y la educación.

Sin embargo, no solo los países deben unirse y afrontar este problema global con una responsabilidad compartida. Todas las personas -tanto jóvenes como mayores- tienen un rol que cumplir para prevenir y combatir la corrupción a fin de fomentar la resiliencia y la integridad en todos los niveles de la sociedad.[74]

PROPUESTA DE ACTIVIDADES:

- E- card alusiva a la fecha de conmemoración.
- Difusión de la plataforma de denuncia en línea.
- Difusión de la Cartilla Anticorrupción.
- Difusión de los buzones de la Fiscalía Anticorrupción.
- Difusión de los principales instrumentos internacionales en la materia.

[74] https://www.un.org/es/observances/anti-corruption-day

DÍA: 10 DE DICIEMBRE

DÍA DE LOS DERECHOS HUMANOS

MOTIVACIÓN:

El Día de los Derechos Humanos se celebra cada 10 de diciembre, día en que, en 1948, la Asamblea General de las Naciones Unidas adoptó la Declaración Universal de Derechos Humanos (DUDH). La Declaración Universal de Derechos Humanos es un documento histórico que proclama los derechos inalienables que corresponden a toda persona como ser humano, independientemente de su raza, color, religión, sexo, idioma, opinión política o de otra índole, origen nacional o social, posición económica, nacimiento o cualquier otra condición. Está disponible en más de 500 lenguas y es el documento que más se ha traducido en todo el mundo.

Para la Fiscalía General del Estado es fundamental cumplir con el mandato Constitucional de promover, respetar, proteger y garantizar los derechos humanos de conformidad con los principios de universalidad, interdependencia, indivisibilidad y progresividad; es por ello que el Plan de Persecución de Delitos de la FGE, incorpora un eje estratégico de "Derechos Humanos", en el cual se contempla la implementación del Programa Institucional de Derechos Humanos, que es el instrumento que contiene los objetivos y las acciones que lleva a cabo la Institución, para la incorporación de la cultura de respeto a los derechos humanos en la actuación de las y los servidores públicos de la Institución.[75]

PROPUESTA DE ACTIVIDADES:

- E- card alusiva a la fecha de conmemoración.
- Ciclo de conferencia con invitados especialistas en la materia.
- Marco de Facebook alusivo a la fecha.
- Concurso de Cortometraje.
- Difusión de Declaración Universal de los Derechos Humanos (DUDH) animada.
- Edición y difusión de la DUDH en Purépecha.
- Pulsera conmemorativa.

[75] https://www.un.org/es/observances/human-rights-day

DÍA: 18 DE DICIEMBRE

DÍA INTERNACIONAL DE LOS MIGRANTES

MOTIVACIÓN:

Los Estados Miembros de la ONU adoptaron un conjunto de compromisos, conocidos como la Declaración de Nueva York para los Refugiados y los Migrantes, que expresa la voluntad política de los dirigentes mundiales de salvar vidas, proteger derechos y compartir la responsabilidad a escala mundial.

Esta declaración reconoce la contribución positiva que hacen los migrantes al desarrollo sostenible e inclusivo y se compromete a proteger la seguridad, la dignidad, los derechos humanos y las libertades fundamentales de todos los migrantes, independientemente de su estatus migratorio.

Como resultado de la Declaración de Nueva York, los Estados Miembros acordaron cooperar en la elaboración de un Pacto mundial para una migración segura, ordenada y regular, que se ha adoptado en la Conferencia intergubernamental sobre migración internacional en diciembre de 2018 en Marruecos. El Pacto mundial cubre diversos temas como el fortalecimiento de los derechos laborales de los trabajadores migrantes; la mejora de los datos sobre migración como base para elaborar políticas basadas en datos empíricos; salvar vidas y establecer esfuerzos internacionales para los casos de migrantes desaparecidos, entre muchos otros asuntos. [76]

PROPUESTA DE ACTIVIDADES:

- E- card alusiva a la fecha de conmemoración.
- Difusión de los principales instrumentos internacionales en la materia.

[76] https://www.un.org/es/observances/migrants-day

DÍA: 27 DE DICIEMBRE

DÍA INTERNACIONAL DE LA PREPARACIÓN ANTE LAS EPIDEMIAS

MOTIVACIÓN:

La Asamblea General de la ONU ha establecido el Día Internacional de la Preparación ante las Epidemias que se celebra el 27 de diciembre con el fin de resaltar la importancia de la prevención de las epidemias y la preparación y la colaboración para darles respuesta.

Como demuestra la actual pandemia de coronavirus (COVID-19) a la que nos enfrentamos, las principales enfermedades infecciosas y epidemias tienen repercusiones devastadoras en la vida humana, que está haciendo estragos en el desarrollo social y económico a largo plazo. Las crisis sanitarias mundiales amenazan con saturar los sistemas de salud ya sobrecargados, interrumpir las cadenas mundiales de suministro y destruir los medios de subsistencia de las personas, en particular de las mujeres y los niños, así como la economía de los países más pobres y vulnerables de una forma desproporcionada.

Necesitamos con urgencia de disponer de sistemas de salud sólidos y resilientes, que lleguen a las personas en condición de vulnerabilidad y que exista una plena coordinación entre las instituciones cuya premisa sea el cuidado de la salud y la salvaguarda de todas las personas.[77]

PROPUESTA DE ACTIVIDADES:

- E- card alusiva a la fecha de conmemoración.
- Difusión de los principales informes de los Organismos Internacionales de Salud relativos a la materia.
- Jornadas de salud para el personal de la fiscalía.
- Jornada deportiva interinstitucional.

[77] https://www.un.org/es/observances/epidemic-preparedness-day